

本とあそぼう  
おはなす隊

未来へ輝く ゆめ・ひと・ふれあい西予

広報

# せいよ

ホームページ <http://www.city.seiyo.ehime.jp/>



4月  
2009 No.60



▼第2回検討委員会の様子（2月25日）



第三回委員会では、「西予市市立病院のあり方」に関する答申書を作成。三月三日に、宇都宮委員長から三好市長へ答申書が提出されました。

答申の主な内容は次のとおりです。

**再編・ネットワーク化について**

宇和病院は、高齢化する地域で日常的に発生する高齢者の急性増悪、亜急性期・回復期・慢性期の入院医療機能、また現在の外来科目数を維持しながら、地域開業医と連携した外来機能を担う必要がある。

野村病院は、現在規模で

今後市民の皆さんが安心して暮らせるように、市立病院のあり方や地域医療のあり方を、慎重に検討していく必要があります。今回の答申書を基に、平成二十一年度において、新病院建設問題の検討および医療体制を検討する、新たな検討委員会の設置とあわせて、行政と議会、市民を

交えた活発な議論が開始されることを期待されます。

なお、答申書については次号以降の広報に掲載し、市民の皆さんからパブリックコメントを募集して、新たな検討委員会の参考とする予定です。

**問い合わせ先**

市役所政策秘書室 ☎0894(62)5000

西予市には、市立宇和病院と市立野村病院の二つの公立病院があります。昨年、総務省は全国的な医師不足の現状を踏まえて、地方公立病院の経営健全化などを促進する「公立病院改革プラン」の策定を各自自治体に求めました。これを受けて西予市でも、平成二十年度から改革プランの検討とあり方についての検討を開

始しました。

西予市市立病院のあり方に関する検討委員会（宇都宮大朗委員長）では、今年二月から計二回の協議を実施。第一回の委員会では、事務局から総務省の「公立病院改革プラン」策定の背景説明と、宇和・野村両病院の医師数、経営状況などの現状について報告を行いました。

第二回委員会では、総務省に提出する病院改革プランの内容承認、市立病院のあり方についての検討と意見交換を行いました。

西予市市立病院のあり方に関する検討委員会  
(委員名簿) ※○委員長・◎副委員長、敬称略

佐藤 文明	○三好 照久	仲道廣八郎
大森 伴茂	上田 豊稔	◎宇都宮大朗
井関 満永	三好 康司	宇都宮明宏
酒井宇之吉	別宮 静	

**医師の確保・定着化について**

継続的に大学医局へ医師派遣の要請を行う。それとともに、地元出身の医師および人的ネットワークを生かした医師への招へい活動を強化する。

の外来診療機能、亜急性期・慢性期の入院機能、介護機能を提供する必要がある。また、野村・城川地区といった山間地域を抱えるため、愛媛大学・地域医療センターとも連携した、地域医療の拠点病院としての機能を維持する必要がある。しかしながら、現状では医師不足の問題もあり、両病院の機能分担による再編・ネットワーク化は困難な状況にある。このため、将来的な地域医療体制の構築を視野に入れ、両病院の役割と機能の位置付けを明確にしていく必要がある。あわせて、宇和病院の老朽化により、今後同院の機能が維持できないと考えられる場合には、新病院建設

の検討を始める必要がある。

**経営形態の見直しについて**

当初は、地域における公立病院の存在意義の重要性を考え、公営企業法全部適用の形態から検討を始めるのが望ましい。ただし、今後医師の確保も困難であり、市立病院の存続が難しい場合は、公設民営形式の導入を視野に入れた検討を始める必要がある。

**※公営企業法の全部適用**

自治体立病院の主流は、「地方公営企業法」の財務規定のみが適用される一部適用から、近年はこれを全部適用とし、企業管理者を設置して、人事・労務なども委ねる事例が段階的に増えつつある。

**市立病院のあり方に関する検討委員会を開催**

▼二宮健登君（右）から、あこがれの玉春日間へ花束の贈呈



元関脇・玉春日間（桶山親方）への市特別栄誉賞授与式と引退披露パーティーが、二月十四日に乙亥会館で開かれました。

た。玉春日間郷土後援会（井関満永会長）が主催し、約三百人の市民らが郷土力士の雄姿を胸に刻みました。相撲甚句の調べに乗り、大銀合に真紅の化粧まわし姿の玉春日間が花道に登場。万雷の拍手に迎えられ、土俵に上がりました。三好市長は「大いなる感動と誇り、希望を与えていただいた。その名誉と功績をたたえ、特別栄誉賞を授与した

い」とあいさつ。第一号となる西予市特別栄誉賞を授与し、野村産シルクで織った記念のパネルを手渡しました。

続いて、二宮健登君（大和田小六年）が「お疲れさまでした。たくさんの感謝をありがとう」と花束を贈呈。全日本小学生相撲優勝大会出場経験もある後輩のねぎらいに、表情が緩みました。また、片男波親方は「力の限り土俵を務め、悔いの残らない土俵人生だったと思う。今後は親方として、現役同様、真つすぐ前へ出る相撲を弟子たちに伝え、第二、第三の玉春日間を育ててほしい」と激励。最後に玉春日間が「百五十年以上も続く乙亥大相撲がなければ、私が相撲に打ち込

**地元で最後の雄姿 玉春日間に特別栄誉賞**



西予市特別栄誉賞  
玉春日良二（本名：松本良二）氏

長きにわたり氏が誠実に相撲に取り組み姿は、西予市民はもとより、全国の人々に感動を与え、「愛媛県西予市出身」という場内アナウンスが流れることで、西予市の名前が全国に広まりました。また、市を代表するイベント「乙亥大相撲」への協力を惜みず、150年を越える伝統文化の継承に大いに寄与されました。その功績は顕著で、本市の発展に大きく貢献されたことをたたえ、西予市特別栄誉賞を授与します。

**玉春日引退**

桶山襲名披露大相撲

日 平成21年5月30日（土）  
午前11時開場・11時30分開始

場所 西国国技館

催し物  
ふれ太鼓▽相撲甚句▽初切（じよさきり）▽十西取組▽髪結い美演▽玉春日断髪式▽櫓太鼓打分け美演▽横綱土俵入▽幕内取組

【問い合わせ先】  
市観光協会野村支部（野村総合支所産業課内） ☎0894(72)20005

むことも、玉春日という存在もなかった。今後は後進の指導に全力を尽くしていくので、ご支援・ご声援をお願いします。ご述べ、深々と礼をして、ふるさとへ感謝の気持ちを伝えました。



### 近年の調査成果から浮かぶ

### 古代宇和の姿

近年、宇和地区では、ほ場整備事業に伴う発掘調査が相次ぎ、市教育委員会と愛媛大学考古学研究室による学術調査では、多くの成果が得られています。発掘調査後も、地道な資料整理と研究を進めており、原始古代の宇和の姿が明らかにされつつあります。今回は、その成果の一端をご紹介します。

#### 坪栗遺跡（宇和町山田）

今からおよそ1,850〜1,800年前、宇和盆地ではすでに稲作が定着し、水田が広がっていたと考えられます。坪栗遺跡に見る弥生人は、はしごを掛けて上る4〜6平方メートルの高床式の建物（倉庫？）を建て、地面を丸い形に掘

りくぼめた直径5〜6メートルの竪穴住居に住んでいました。すぐ近くの自然のくぼ地を掘り込んで良質の粘土を採取し（写真①）、それで土器を焼いていたようです。

また、鉄の道具を使い、木製の道具や容器を作っていました。ある程度の形に



写真①



写真②



写真③

した木材を水に漬け、加工しやすくする工夫もしています（写真②）。田んぼを耕す鋤や鍬、斧の柄などの工具、木の実や食べ物を入れたと思われる箱や容器などが出土し、生活のさまざまな場面に木の文化が根付いていたことが分かります。さらに、彼らは中国製の鏡の破片（写真③）も手に入れています。安定した村落経営には、村人の心を一つにまとめることが必要です。指導者は、中国製の鏡という、当時大変貴重で神秘的な道具を利用したのでしよう。「魏志倭人伝」で有名な、卑弥呼の時代までもうすぐという頃のことです。

#### 西ノ前遺跡（宇和町岩木） 国木遺跡（宇和町山田）

宇和盆地に稲作が伝わって1,000年を越える月日が過ぎた7世紀の終わり頃、南予全域には手評評という行政上の単位（今の県のようなもの）が定められます。宇和評からは海産物などが朝廷へ送られたことが分かっています。8世紀に入ると、宇和郡が設置され、その役所が宇和盆地に置かれていたと考えられます。その最有力候補が、西ノ前遺跡です。ここには瓦葺きの建物が建てられ、東海地方の陶器や畿内（関西）産の土器など珍しい器が使われていました。近くから硯も出土していますから、文字を使って文書を書いた人たちが、つまり役人かお坊さんがいたことでしょう。文字といえば、国木遺跡からは、器の底に墨書「王」や「文」と書いたものが出土しています。また、役人が正装する際に締めていた

〔写真右〕西ノ前遺跡出土の軒瓦  
〔役所または寺院に置かれた瓦〕  
〔写真左〕坪栗遺跡出土の石帯  
〔背人が身につけたヘルト飾り〕



ヘルトの飾り「石帯」も見つかっています。大形の掘立柱建物の遺構も出ていますので、ここにも公的な施設が置かれていたと考えられます。よく知られる「なんと（710）大きな平城京」の時代のことです。

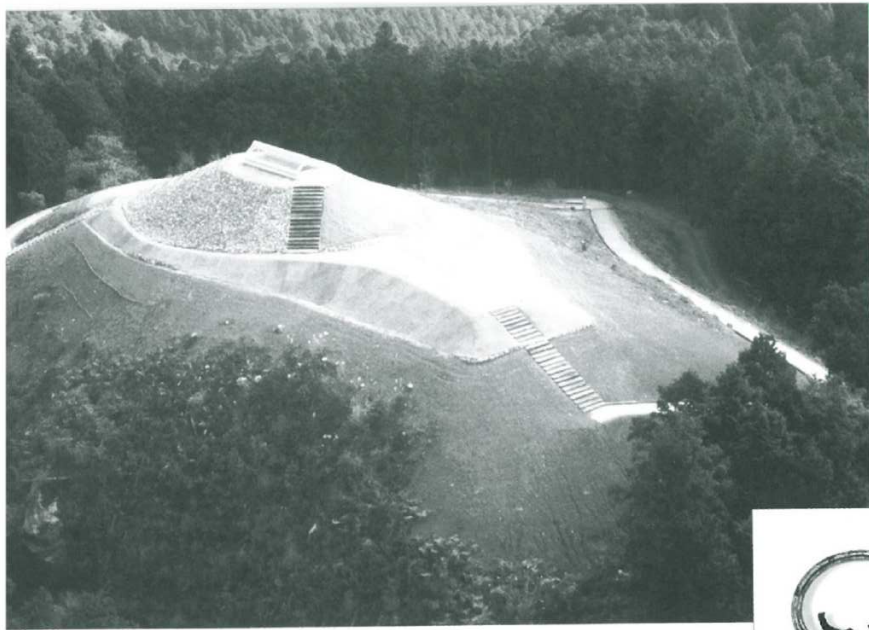

写真①



写真②

坪栗遺跡の時代から100年後の3世紀末〜4世紀の始め頃、笠置峠古墳（宇和町岩木）のような大きな墳墓が造られる時代となります。そして6世紀頃には、宇和盆地の各地に丸く土を盛った古墳が造られるようになりました。垣内古墳（宇和町大江）からは、双龍鳳環頭=そうりゅうほうかんとう、写真①=という刀の飾りが見つかっています。これは、7世紀前半頃のものと考えられます。宇和町明石では、7世紀末頃の鉄手刀=わらびてとう、写真②=という珍しい刀も発見されています。ナルタキ古墳（宇和町岩木）からも刀の飾りが見つかっており、各地域での有力な豪族の存在がうかがえます。

### 遺跡や遺物について 学んでみませんか

市教育委員会では、市内の遺跡や遺物に関する皆さんの疑問や質問に対し、担当職員がお答えをします。出土した遺物を見たい、詳しい解説をしてほしいという希望があれば、学校や地域の集会所などで、説明会や出前講座も行います。

また、古代ロマンの里構想に対する意見や要望、埋蔵文化財の活用についての提案なども、ぜひお寄せください。

#### 〔今後の調査報告書の刊行予定〕

- ・「宇和盆地の古代文化研究Ⅰ」  
愛媛大学考古学研究室（編）
- ・「国木遺跡、坪栗遺跡2次、道面・大神田遺跡」 西予市教育委員会（編）

【問い合わせ・連絡先】  
市教育委員会文化体育振興課  
☎0894(62)6416

福吉遺跡（宇和町明石）  
この時代の生活用品である器は、西ノ前遺跡の陶器のよつに、遠くから運ばれたものもありますが、大半の土器は地元で作られたと考えられています。福吉遺跡は、須恵器の窯跡で、斜面を利用した登り窯が存在していました。窯のほとんどは無くなっていますが、失敗品を捨てた跡がわずかに残っており、当時どのような土器を作ったのかわかることができます。この土器は、西ノ前遺跡や国木遺跡では使われていなかったようです。福吉遺跡の土器を使用

した奈良時代の遺跡が、どこか他にあり考えられます。このよつに、発掘調査と整理・研究により、私たちのまちの歴史が徐々に分かるようになってきました。今ご紹介したのは、弥生時代と奈良時代から平安時代にかけてのことで、長い歴史から見ればほんのわずかな時期にすぎません。まだまだ解明されていないことも多いのです。たくさん蓄積された資料や研究成果を、現代に生きる私たちの学習に役立てていく取り組みが大切でしょう。



## 自主制作番組・データ放送に望む放送内容を募集します

平成21年7月から、第1期工事エリアの一部で、ケーブルテレビのサービスが始まります。ケーブルテレビでは、通常の地上デジタル放送などのテレビ放送に加えて、西予CATV㈱が制作する「自主放送番組」の放送と、静止画像や文字情報をテレビ上に表示する「データ放送」を提供する予定です。今回は、市民の皆さんに「自主放送番組」と「データ放送」について、どんな情報を望んでいるのかについてご意見を募集したいと思います。

### 自主放送番組とは

自主放送番組とは、西予CATV㈱が自主制作し放送する番組です。地域のお祭りやイベント、式典、議会中継、学校行事など地域に密着した番組の放送を行います。

### データ放送とは

データ放送とは、映像・音声とは別に、静止画像や文字情報を送り、テレビ上に表示する放送です。▽視聴者のリモコン操作によって情報の切り替えができます

▽見たいときに見たい情報を、タイムリーな情報として得ることができます  
▽具体的には、各種情報（例えば：行政情報や災害情報、施設案内、地域情報、ごみカレンダーなど）を、映像とともに視聴者へ配信するサービスです



### 意見の募集について

次の事項について、電話連絡・ファックス・Eメールなどでご意見をお寄せください（書式は自由です）。いただいた意見は、集約の上で西予CATV㈱へ提案を行います。

- 「自主放送番組」にどのような番組を望みますか？  
(例) 地域のイベントや団体の活動紹介、議会中継、学校行事、スポーツ大会など
- 「データ放送」にどのような情報がほしいと思いますか？  
(例) 防災情報や施設案内、ごみカレンダー、イベント情報、天気予報、休日当番医、地域の名所案内など

【募集期限】平成21年5月29日(金)

【問い合わせ・意見連絡先】

市役所情報推進課 CATV推進係 ☎0894(62)6404  
・ファックス 0894(69)1622 ・Eメール catv@city.seiyo.ehime.jp

### 行政区割引キャンペーンが提示されました

キャンペーン条件：行政区内の75%以上の世帯の加入があったとき  
 キャンペーン金額：1世帯当たり20,000円（野村地区の既加入者に対しては10,000円）  
 ※初期費用（加入料金・工事料）からの割引/早期加入キャンペーン割引、共聴割引、複数契約割引、トリプル加入割引と併用できます  
 キャンペーン期間：工区ごとに、サービス開始前の2カ月間

詳しい内容などお問い合わせは、西予CATV㈱ ☎0894(62)7811 へお願いします

## 自主防災組織で 災害への備えを積み重ねよう

災害対策の基本は「自助」「共助」「公助」と言われています。

### 自助

自分の命は自分で守る。大規模地震など、予知できない災害が発生した直後には、家族も隣人も、そして公的な防災機関（消防署や消防団、警察、自衛隊など）もすぐには来てくれません。自分の力で生き抜くすべを知らなければならぬのです。

### 共助

まちの安全はみんなで守る。自助で災害発生直後を乗り切った人が、次に何をすべきでしょうか。大切な家族や隣人、地域の人々を助けることです。一人の力で困難でも組織で力を合わせれば（近所の専門的な知識を持っている人：例えば大工さんや看護師さん、土木関係者などが、また、専門的な知識がなくとも、皆が力を合わせれば）、もっと効率的に多くの人を助けられます。

### 公助

公的な防災機関が行うこと。それから、専門的な救出・救助が開始され、避難所の開設や食料の確保、ライフラインの復旧、インフラ整備を行います。 ※災害直後を生き抜くためには「自助」と「共助」が何よりも重要です。

### 大規模災害は本当に起こるでしょうか？

政府の特別な機関である地震調査研究推進本部の予測によると、今後30年以内の発生確率は、南海地震で50～60%、東南海地震で60～70%に達す



▲三瓶町自主防災リーダー育成研修での救出実習の様子（1月24日）

また、地震の規模は、個別に発生した場合では、南海地震がマグニチュード8.4前後。東南海地震は8.1前後。さらに、同時に発生した場合は、8.6前後になる可能性が高いと考えられています。

### 災害に強い 地域をつくるために

地震の発生を防ぐことはできませんが、地震の被害を小さくすることは可能です。地域コミュニティの強化や、災害に対する備えを積み重ねることによって、限りのなかでも近づけることができるのです。公的機関だけでなく、住民の皆さんが連携し、地域ぐるみの防災体制を確立することが重要です。大規模災害時には、膨大な被災者の発生、道路や水道などのライフラインの寸断、さらには、消防をはじめとする防災機関などが被害を受けることも予想されます。こうした状況の中では、住民が「自分たちのまちは自分たちで守る」という信念で相互に助け合い、組織的に初期消火や人命救助、情報の取

### 自主防災組織を 結成しましょう

災害時はもちろん、日頃から、地域の皆さんと一緒に防災活動に取り組み組織を「自主防災組織」といいます。自主防災組織の規模や活動内容、これをしなければならぬといった定めはありません。すでにある集落や地区単位の活動を広げ、防災部などを設けて、地域の実情に合った防災活動に取り組みみましょう。

### 問い合わせ先

市役所危機管理室 ☎0894(62)4557

地区	組織名
明浜	狩江自主防災クラブ
	俵津地区自主防災会
	田之浜自主防災クラブ
	高山自主防災クラブ
	宮野浦自主防災クラブ
地区内組織率 100%	
宇和	明間地区自主防災連合会
	下宇和自主防災会
	石城地区自主防災会
	多田地区自主防災会
	中川地区自主防災会
	田之筋地区自主防災会
	久枝1区自主防災会
	神領地区自主防災会
	れんげ地区自主防災会
	上松葉地区自主防災会
	松葉団地防災組合
	卯之町一区自主防災会
伊賀上3区自主防災会	
地区内組織率 77.8%	
野村	中筋自主防災クラブ
	貝吹自主防災クラブ
	横林自主防災クラブ
	深筋自主防災クラブ
	惣川自主防災クラブ
町地区自主防災クラブ	
農友地区自主防災班	
地区内組織率 72%	
城川	遊子川地区自主防災会
	土居地区自主防災会
	高川地区自主防災会
	魚成地区自主防災会
	地区内組織率 100%
三瓶	安土自主防災会
	皆江自主防災会
	八区自主防災会
	二及自主防災会
	和泉自主防災会
	蔵真浦自主防災会
	周木地区自主防災会
	通生自主防災会
	三区自主防災会
	二区自主防災会
下泊自主防災会	
七区自主防災会	
長早自主防災会	
地区内組織率 84.4%	
西予市組織率 82%	



## 市議会 第2回臨時議会

平成二十一年第二回西予市議会臨時議会が、二月十六日に一日の会期で開催され、二議案が原案どおり可決されました。

### 補正予算

一般会計補正予算  
8億1,744万円を追加し、予算の総額を25億9,840万3千円とする。

### 主な内容

国の第2次補正予算にかかると「地域活性化・生活対策臨時交付金」を財源として、景気対策と地域活性化、生活基盤の整備に取り組みもの。

▽公共施設の維持修繕、集会所建設、幼稚園・小中学校の耐震診断調査、常備・非常備消防施設・設備の改修と更新、道路橋梁の維持修繕、水路の改修、市単独農道・林道の生コン舗装の原材料支給など、総事業費8億5,604万4千円。

### その他

公有水面埋立てに係る意見書について  
：周木地区（三瓶）における漁港施設用地の埋め立てにつき、公有水面埋立法の規定による県知事からの諮問に対し、異議のない旨を答申するもの。



### お知らせ 市役所の業務終了時間を変更します

平成21年4月1日(火)から、市役所と各総合支所(支所、出張所)および出先機関の通常業務時間を下記のとおり変更します。ご理解をいただきますようお願いいたします。

(市役所総務課)

現行 午前8時30分から午後5時30分まで  
4月以降 午前8時30分から午後5時15分まで

### ■民生生活課・市民係窓口の業務延長についても、4月1日から、次のとおり時間を変更します

〈延長日時〉  
毎週木曜日(休日の場合はその前日)  
午後6時15分まで(現行：6時30分まで)

〈実施場所〉  
市役所(本庁舎のみ) 民生生活課の戸籍・住民基本台帳業務窓口  
〈業務の内容〉  
・住民票の写しの発行  
・戸籍の謄(抄)本、除籍の謄(抄)本および戸籍の附票の発行  
・印鑑登録証明書の発行  
・印鑑登録  
・パスポートの交付(交付に限る)

▽転入・転出・転居など住民異動の受付、外国人登録事務は行いません  
▽各種証明書の交付や申請で、関係機関への照会が必要となるものは、取り扱いできない場合があります

### 「西予市誇れる地域づくり事業補助金」の募集について

西予市では、市民の皆さんが主体的に行う「地域づくり活動」および「コミュニティ施設などの整備」に利用できる補助金制度を設けています。平成21年度の要望事業を募集しますので、元気な地域づくりを目指して、積極的にご活用ください。

#### 補助金制度の内容

- ～原則として、市民の皆さんが自ら行う活動・事業が対象です～
- 〈地域づくり活動事業〉
- ・対象者 市民が主な構成員である団体や市内の事業所
  - ・補助金 補助率：2分の1以内、上限20万円
  - ・対象事業 市内で市民が行う、3万円以上の地域づくり活動
    - ①地域環境の維持整備 (例) 清掃、花壇管理
    - ②文化活動の活性化 (例) 地域行事の拡大
    - ③健康の増進・福祉の向上 (例) 健康料理勉強会
    - ④地域活性化の活動 (例) 新たなイベントの実施
    - ⑤地域の魅力・資源づくり (例) 地域産品の活用研究
    - ⑥その他

#### 〈地域整備事業〉

- ・対象者 行政区またはそれに準ずる組織に限る
- ・補助金 対象事業によって異なる(下記のとおり)
- ・対象事業 地域活動に必要な施設などの整備、補修など
  - ①集会所整備(増築・改築) 補助率：2分の1以内、限度額300万円
  - ②集会所整備(改修) 同上、限度額200万円
  - ③レクリエーション広場整備 同上、限度額25万円
  - ④地域文化・伝統施設等整備 同上、限度額25万円
  - ⑤地域活性化が期待できる施設整備 同上、限度額25万円
  - ⑥その他(個別に決定)

申請方法  
申請書を提出してください。活動・事業の目的と内容、経費の記載が必要ですので、事前に具体的な計画を立ててください。

募集期間 平成21年5月1日(金)～5月29日(金) ※期日厳守

注意事項  
・他の補助金と重複はできません。他の補助金を優先していただきます  
・事業の効果などを審査の上、交付を決定します  
・必ず申請を行い、交付決定を受けてください。予算の範囲内での交付となりますので、該当事業であっても補助金が交付できない場合があります  
・細かな規定があります。具体的な内容については、個別にご相談ください

※連絡いただければ、要綱と申請書をお送りします。

申請・相談先(活動場所の担当課)  
▽宇和地域…市役所企画調整課地域振興係  
▽明浜・野村・城川・三瓶地区…各総合支所総務課振興係

〈問い合わせ〉  
市役所企画調整課地域振興係 ☎0894(62)6403

## 4月から9月まで 田之浜・下泊間でバスの試験運行を行います

明浜町田之浜から三瓶町下泊の間は、バス路線のない区間でした。そこで今回、試験運行として週1便、バスを運行することにしました。ぜひご利用ください。

### 〈運行日〉

毎週木曜日

### 〈運行期間〉

平成21年4月2日(休)

～同年9月24日(休)

〈運賃〉試験運行のため無料

### 〈問い合わせ〉

市役所企画調整課 ☎0894(62)6403

### ▼時刻表(運行日:毎週木曜日)

停留所	時刻	停留所	時刻
田之浜	8:07	※八幡浜発(宇和島バス) 下泊着	14:06
大崎灯台前	8:14		
下泊	8:25		
		下泊	14:08
		大崎灯台前	14:18
※八幡浜行き(宇和島バス) 下泊発	8:41	田之浜	14:26

## 都市計画(案)の縦覧について

## 平成21年4月1日から 県の事務の一部が 西予市へ移譲されます

業務内容	県の担当窓口(3/31まで)	市の担当窓口(4/1から)
NPO法人設立の認証等に係る事務	県民環境部 県民活動推進課 ☎0894(62)6403	男女共同政策室 ☎0894(62)6403
開発の許可等に係る事務	土木部 都市計画課 ☎0894(62)6410	建設課 ☎0894(62)6410
測量・調査のための土地の試掘等の許可等に係る事務	土木部 都市計画課 ☎0894(62)6410	建設課 ☎0894(62)6410
宅地造成工事規制区域の指定等に係る事務	土木部 都市計画課 ☎0894(62)6410	建設課 ☎0894(62)6410
浄化槽の設置等循環型社会推進に係る事務	県民環境部 循環型社会推進課 ☎0894(62)6405	市民生活課 ☎0894(62)6405
商店街整備計画の認定等に係る事務	経済労働部 経営支援課 ☎0894(62)6408	商工観光課 ☎0894(62)6408



都市計画とは「住みよいまちづくり」、「個性的なまちづくり」のために、土地の使い方や建物の建て方についてのルールをはじめ、まちづくりに必要な事柄について総合的、一体的に定めるものです。

西予市では、卯之町地区が持っている歴史的環境を、「地域の個性」として将来にわたり保存・活用を図っていくため、都市計画法に基づく「伝統的建造物群保存地区」の決定と、その決定に合わせて宇和都市計画道路変更の都市計画(案)を作成しました。三瓶町においては、三瓶港の港湾機能の確保およびその増進を図るために、臨港地区として決定するための都市計画(案)を作成しました。

つきましては、広く市民の皆さんに都市計画(案)を縦覧していただくため、次のとおりお知らせします。

縦覧期間	4月7日(火)～4月21日(火) 午前8時30分～午後5時15分(通常勤務時間内) ※土・日曜日、祭日は縦覧することができません。
縦覧内容	①三瓶都市計画臨港地区の決定：三瓶臨港地区 ②宇和都市計画伝統的建造物群保存地区の決定：西予市宇和町卯之町伝統的建造物群保存地区 ③宇和都市計画道路の変更[対象路線名] 県決定路線：3・5・3駅前通り線(Ⅱ・1・1駅前通り線)、3・6・4馬場別所線(Ⅰ・小・2郷別所線)、7・5・5栄町通り線、7・7・6馬場通り線/市決定路線：7・7・2鬼窪線(7・6・2鬼窪線)、7・6・3中ノ町通り線(Ⅰ・小・3中ノ町通線)、7・6・4旭町通り線(Ⅰ・小・4旭町通り線)、7・7・1下松葉卯之町鬼窪線(7・6・1下松葉鬼窪線) ※カッコ内は、変更前の名称です。

縦覧場所	縦覧できる内容
愛媛県 都市計画課/西予市産業建設部 建設課	県が決定する宇和都市計画道路の変更
西予市産業建設部 建設課	・西予市宇和町卯之町伝統的建造物群保存地区の決定 ・市が決定する宇和都市計画道路の変更
三瓶総合支所 建設課	三瓶臨港地区の決定

※都市計画(案)に対して意見書を提出される方は、4月21日(火)までに、愛媛県都市計画課または西予市産業建設部建設課へお問い合わせの上、持参または郵送により提出してください。

### 〈問い合わせ〉

《宇和都市計画道路に関する問い合わせ》  
・愛媛県都市計画課 ☎089(941)2947  
・西予市産業建設部建設課都市建築係 ☎0894(62)6410  
《西予市宇和町卯之町伝統的建造物群保存地区、三瓶臨港地区に関する問い合わせ》  
・西予市産業建設部建設課都市建築係 ☎0894(62)6410  
・三瓶総合支所建設課都市計画係 ☎0894(33)1115



民具館で昔話の読み聞かせ



昔話10話を取り上げて、収蔵民具とのコラボ展示を行っている宇和民具館で、2月11日に紙芝居の読み聞かせがありました。おとぎの部屋と名付けた企画展示室には、子どもを中心に約35人がぎっしり。県歴史文化博物館の学芸員が「かさこ地蔵」や「たのきゅう」などの紙芝居を演じました。同館では、子どもたちにも古い民具の魅力を感じてもらおうと、企画展示と合わせた物語の読み聞かせを今後7回行っている予定です。次回も、4月1日の午後2時30分から、「里の昔話」の読み聞かせ予定です。

さわやか甘味に秘密、梨のジャム



野村町大西の生活改善くらぶグループが、新高梨を使ったジャムを製品化し、評判を集めています。地元産の梨で、他にはない野村の特産品を試行錯誤を重ね、新高梨の甘みにしモンを加えるなど、さわやかな味わいに仕上げました。町民ふり館やほわいふり館、百姓白品で販売。西田美恵子代表は「付加価値を付けたらジャムは、お土産品としてもお勧め。次の収穫期には、さらに増産を」と話します。市の農林水産物加工品開発事業の助成を受け、産業活性化の期待も担っています。

兵頭充樹君が「こはん」お米、図画コンクールで全国優秀賞



第33回「こはん」お米とわたくし図画コンクール審査(全国)で、兵頭充樹君(中筋小2年)が優秀賞を受賞しました。兵頭君は「僕の家はお米を育てています。稲刈りの



ときは、じいちゃんやコンバインで刈って、僕がのこ鎌で刈り、おばあちゃんはお米を束ねます。毎年いっははお米がとれてくれる。家族みんなで作ったお米はとておいしくて、たくさん食べます」と話しました。

ペレットストーブの役割は



2月20日、市役所ロビーに見慣れないペレットストーブが登場。三好市長が点火を行って、バイオマスによる資源循環型のまちづくりをアピールしました。バイオマスとは、稲わらやもみ殻、堆肥、間伐材などの有機性資源のこと。第一次産業から出るこれらのエネルギーを有効活用しようとする。市ではバイオマスストーブ構想を新年度に策定する予定です。10月着手予定の新庁舎建設においても、木質ペレットを使った冷暖房システムを導入する計画。来庁する市民に、一足早くペレットストーブをエコ体験してもらおうとの試みです。

大規模災害時の土木復旧で協定



大規模な地震や風水害などの災害時に、道路や橋、水路などの応急対策を協力して進めようとする。西予市と愛媛県建設業協会西予支部(平野善邦支部長)が2月26日、協定書に調印を行いました。同支部の会員57業者が、市の要請に応じて、災害トロールや応急工事に当たります。県内でもすでに9市町が協定を締結済み。三好市長は「災害は忘れずやってくる。しっかりと体制づくりのため、地域に身近な立場の建設業の皆さんにご協力いただくことに感謝している」と述べました。

受章・表彰



四国陸上競技協会審判功労章  
・山本勝美氏(69)、三瓶町津(布理)  
：昭和60年からの長きにわたる、日本陸上競技連盟公認審判員として、陸上競技の振興に貢献されてきました。

三浦保環境賞  
(県内で環境保護活動を続ける個人・団体を顕彰)  
大賞  
自然にやさしい、人にやさしい農業を  
・農事組合法人無茶々園(宇都宮俊文代表理事、明浜町狩浜)

平成20年度愛媛県体育協会表彰

- 優秀スポーツクラブ賞  
・西予市体育協会明浜支部
- 陸上競技/稲垣国弘代表
- (スポーツ優秀賞)  
・三好悠介君
- (水泳/三瓶中1年)  
・同賞/福祉部門  
・佐藤将光氏
- (やり投げ/宇和町新城)

橋山親方が市内各所を訪問



橋山親方(玉春日襲)が2月24日、野村高校や城川中学校、市役所を訪問し、引退の報告やふるさとの後輩メッセージを伝えた。同日は、乙亥会館でNHKラジオの「こぼれ話」で旅するラジオの公開放送に出演し、ふるさとの魅力や思い出を話した。橋山親方、市役所では、職員60人を前に「礼儀を大切にすることを厳しく教育してきたい」と力強く話した。野村高校で3年間クラスメートだった女性職員から花束が手渡され、親方の新たな門出に皆がエールを送りました。

文化の里も桃の節句でにぎわう



3月1日、穏やかな日のもと宇和文化の里では、町並みの民家や民具館などでのひな人形の展示や軒先などの催しが重なり、大勢の人出でにぎわいました。市指定文化財の末光家住宅では「雛あそび」が行われ、折り紙や貝合わせ、お手玉など、桃の節句を家族連れらが楽しみました。また、当主の末光大祐氏による邸内の見学ツアーなどの団体観光客も合わせて約150人。中町通りには人力車も繰り出し、春の香る宇和文化の里は、活気に満ちた一日となりました。

第23回体力づくり野村支部駅伝競走大会



(2月22日、運動公園スタート・乙亥会館17・14区間)  
1部①中屋敷A 1時間3分2秒  
②下野1時間3分21秒  
③太田1時間3分48秒  
④愛宕・法正・公園団地1時間6分31秒  
⑤阿方・前石1時間7分6秒  
⑥岩村A 1時間7分47秒  
⑦3部①荒瀬1時間13分7秒  
②上氏宮1時間15分46秒  
③岩村B 1時間15分46秒

第35回魚成地区駅伝大会  
(2月22日、改善センタースタート・Aコース/11区間12km)  
①町中A 44分7秒  
②下相上A 44分7秒  
③川向A 45分56秒  
④予告タイム賞：川向B  
▽特別賞：浅野豊重さん(町中、最高齢74歳)

がんばれ せいよのアスリート!アーティスト!

**文化部門**

■第46回愛媛県児童生徒理科研究作品  
優秀賞：森岡旭春(土居小2年)、弓削暁(野村小5年)  
■全国教育美術展  
特選：樋口七彩(宇和町小1年)、三好育弥(中筋小1年)、中田舞奈美(皆田小3年)、米木駿太(下泊小4年)、上甲涼真(田之筋小4年)、藤井幹人(三瓶小4年)、西山侑美(魚成小4年)、渡辺太一(魚成小5年)、加藤駿(中筋小5年)、西本愛海(徳津小5年)、井上理砂子(三瓶小5年)、山下寛矢(三瓶小6年)、大森美空(宇和中2年)、土居千沙(宇和中3年)  
■平成21年度用緑化キャンペーンポスター原画コンクール  
金賞：大森美空(宇和中2年)  
銀賞：河野亮海(中筋小1年)、河野清楓(宇和中2年)  
■愛媛県読書感想画コンクール  
(指定図書部)最優秀：河野清楓(宇和中2年)  
(自由図書部)優秀：大森美空(宇和中2年)  
■えひめ児童版画コンクール  
特別賞：兵頭充樹(皆田小6年)  
■平成20年度土砂災害防止に関するポスターコンクール  
知事賞：沖村一平(狩江小5年)  
砂防協会会長賞：江尻裕紀(徳津小5年)  
■平成20年度こども音楽コンクール文部科学大臣奨励賞選考会(中学校合奏第1部門) 審査員特別賞：野村中学校吹奏部

**スポーツ部門**

■剣道愛媛県中学校1・2年生大会(1月12日、県武道館)  
2年生女子の部個人：①谷本佳奈美(宇和中2年)

浄化槽設置整備事業補助金について

生活排水による公共水域の水質汚濁を防止するため、対象区域(公共下水道、農業集落排水供用区域を除いた市内全域)で設置する「合併処理浄化槽」に対して、補助を行います。補助を希望する方は、お早めにお申し込みください。なお、工事は補助金交付決定後となりますので、ご注意ください。

(補助額)  
・5人槽 204,000円  
・7人槽 246,000円  
・10人槽 321,000円

(受付期間)  
平成21年4月1日(火)から ※先着順

【問い合わせ・申し込み先】  
市役所市民生活課 ☎0894(62)6405または各総合支所市民生活課



実施場所	時間
河西集会所前	9:00~9:10
四郎谷集会所前	9:20~9:40
長谷集会所前	10:00~10:10
旭集会所前	10:20~10:30
市役所漢方支所	10:40~11:00
松浜生活改善センター	11:10~11:30
白髭集会所前	11:50~12:00

### 城川地区

実施場所	時間
田穂公民館前	9:10~9:30
川向集会所前	9:40~10:00
奈良公会堂前	10:10~10:30
藤之池集会所前	10:40~11:05
改善センターうおなし前	11:15~11:40
古市集会所前	13:10~13:25
小萩橋元	13:30~13:40
成穂集会所前	13:45~13:55
八千代橋元	14:05~14:15
杉之瀬診療所駐車場	14:20~14:35
杭集会所前	14:45~15:00
本村集会所前	15:10~15:20

実施場所	時間
男河内公民館前	9:10~9:35
宮成三叉路	9:45~9:55
今田公民館前	10:05~10:35
下惣川集会所前	10:45~10:55
広田 岩本三男さん宅前	11:05~11:15
安家谷 一宮さん宅前	11:25~11:40
下相上 久保田さん宅前	13:10~13:20
下相上公民館前	13:30~13:50
藤原建設前	13:55~14:15
老人ホーム下バス停前	14:20~14:45
中津川集会所前	14:55~15:15
築野谷集会所前	9:10~9:20
下区 金森さん宅前	9:30~9:50
川津南公民館前	10:00~10:30
太郎原公会堂前	10:45~10:55
六十集会所前	11:00~11:10
本村公会堂前	11:15~11:30
J A 高川支所横	11:35~11:45
池野々区藤川さん宅上 三叉路	11:50~12:00
土居公民館前	13:10~13:30
つづら区 周藤さん宅前	13:40~13:55
下里集会所前	14:00~14:15
串屋消防所前	14:20~14:35
三滝口バス停前	14:40~14:50
永田食品店前	14:55~15:05
程野停留所前	15:10~15:25

実施場所	時間
電泉集会所前	9:30~9:40
J A 野井川出張所前	9:50~10:00
重谷河内神社前	10:05~10:15
下滝停留所前	10:20~10:30
平若停留所前	10:35~10:45
泉川茶道上	10:55~11:10
遊子川公民館駐車場	11:20~11:35
上川区 榎さん宅上	13:00~13:05
下遊子集会所前	13:15~13:25
南平集会所前	13:35~13:45
岩本集会所前	13:55~14:10
吉之沢集会所前	14:15~14:25
下五味、五味橋元	14:35~14:50
辰之口 渡辺さん宅横	14:55~15:05

【問い合わせ】



■ 明浜地区  
明浜総合支所市民生活課 ☎(72) 1-2822  
■ 宇和地区  
宇和地区市民生活課 ☎(62) 6405

■ 野村地区  
野村総合支所市民生活課 ☎(72) 1-113  
■ 城川地区  
城川総合支所市民生活課 ☎(82) 1-116

■ 三瓶地区  
三瓶総合支所市民生活課 ☎(33) 2773  
※市外局番 0894

### 野村地区

実施場所	時間
植木集会所前	9:00~9:10
釜川旭集会所前	9:20~9:30
釜川集落センター前	9:40~9:50
釜川上組集会所前	10:00~10:20
前石公民館前	10:30~10:40
阿下公民館前	10:50~11:10
旧下野バス停前	11:20~11:30
峰集会所前	11:40~11:50
緑ヶ丘集会所前	13:10~13:40
馬地 上甲求馬さん宅前	13:50~14:00
片川集会所前	14:10~14:20
次の川集会所前	14:30~14:40
床の滝橋横	14:50~15:00
麗友会館前	9:00~10:00

実施場所	時間
伊勢井谷集会所前	10:20~10:40
双津野 和気牧場前	11:00~11:10
久保集会所前	11:30~11:50
野村公会堂前	13:10~14:40
木落集会所前	14:20~14:40
芒ヶ原集会所前	14:50~15:00
旧ラッキー5号店前	15:10~15:20

実施場所	時間
平野集会所前	9:00~9:20
慈対久集会所前	9:30~9:50
柿木集会所前	10:10~10:30
市役所中筋支所	10:40~11:00
小湊集会所前	11:10~11:30
舟坂集会所前	11:40~12:00
瀬山集会所前	13:10~13:20
本村集会所前	13:40~13:50
荷刺大橋横	14:00~14:20
道野々集会所前	14:30~14:40
岡成集会所前	14:50~15:00

実施場所	時間
大和田センター前	9:00~9:10
大西集会所前	9:20~9:30
中酒川集会所前	9:40~10:00
鎌田馬場集会所前	10:10~10:20
鎌田本村倉庫前	10:30~10:40
栗木川平公会堂前	11:00~11:10
栗木本村公会堂前	11:20~11:30
西集会所前	11:40~11:50
市役所横林支所	13:00~13:20
小坂 大塚幸男さん宅下	13:35~13:40
堂野窪集会所前	13:50~14:00
松尾集会所前	14:20~14:30
大領地集会所前	14:50~15:00
坂石消防所前	15:20~15:30
汗嵐集会所前	9:00~9:10
長谷集会所前	9:30~9:40

実施場所	時間
奈良野集会所前	9:50~10:00
大成集会所前	10:20~10:30
古井沢停留所前	10:50~11:00
知野お堂前	11:10~11:20
天神集会所前	11:35~11:50
市役所惣川支所	13:00~13:15
今久保バス停前	13:25~13:35
色納停留所前	13:50~14:00
大とお堂前	14:20~14:30
J A 大野ヶ原出張所前	15:00~15:10
寺山集乳所前	15:20~15:30

実施場所	時間
久保集会所前	9:10~9:20
信里集会所前	9:30~9:40
東多田構造改善センター	9:50~10:00
河内構造改善センター前	10:10~10:30
伊延東公会堂前	10:40~10:50
岡山公会堂前	11:00~11:10
伊延西集会所前	11:20~11:30
瀬戸地区集会所前	11:40~11:50
大江集会所前	13:10~13:30
加茂集会所前	13:40~13:50
中川公民館前	14:00~14:20
田苗集会所前	14:30~14:40
李所公会堂前	14:50~15:00
満沢集会所前	15:10~15:20
坂戸公会堂前	15:30~15:40
坂戸集会所前	15:50~16:00

### 宇和地区

実施場所	時間
小原集会所前	9:00~9:10
河内谷公会堂前	9:20~9:30
岩木集会所前	9:40~10:00
郷内公会堂前	10:10~10:20
狭間コミュニティセンター前	10:30~10:40
西山田公会堂前	10:50~11:00
山田農事集会所前	11:10~11:30
小森会館前	11:40~11:50
仁土地集会所	13:20~13:30
野田集会所前	9:00~9:10
別所集会所前	9:20~9:30
小野田公会堂前	9:40~9:50
若宮集会所前	10:00~10:10
永長公会堂前	10:20~10:40
れんげ集会所前	10:50~11:10
上松塚公会堂前	11:20~11:40
下松塚公会堂跡	11:50~12:00
下松塚集会所前	13:10~13:20
ひまわり集会所前	13:30~13:40
卯之町1区集会所	13:50~14:00
郷田地集会所前	14:10~14:20
馬場集会所前	14:30~14:40
西予市役所前	14:50~15:00
地方局西予庁舎前	15:10~15:20
みどり団地集会所前	15:30~15:40
伊賀上農事集会所前	15:50~16:10

実施場所	時間
田野中農事集会所前	9:10~9:30
伊野窪研修センター前	9:40~9:50
伊崎集会所前	10:00~10:10
常定寺集会所前	10:20~10:30
新城多目的集会所前	10:40~10:50
明石多目的集会所前	11:00~11:20
明石集会所前	11:30~11:40
板ヶ谷集会所前	13:20~13:30
倉谷集会所前	13:50~14:00
四道橋付近	14:10~14:20
明間公民館前	14:30~14:50
下川公会堂前	15:00~15:10
J A 下宇和支所前	15:20~15:30
下宇和駅前	15:40~15:50
稲生集会所前	16:00~16:10
稲生多目的集会所前	16:20~16:30

実施場所	時間
久保集会所前	9:10~9:20
信里集会所前	9:30~9:40
東多田構造改善センター	9:50~10:00
河内構造改善センター前	10:10~10:30
伊延東公会堂前	10:40~10:50
岡山公会堂前	11:00~11:10
伊延西集会所前	11:20~11:30
瀬戸地区集会所前	11:40~11:50
大江集会所前	13:10~13:30
加茂集会所前	13:40~13:50
中川公民館前	14:00~14:20
田苗集会所前	14:30~14:40
李所公会堂前	14:50~15:00
満沢集会所前	15:10~15:20
坂戸公会堂前	15:30~15:40
坂戸集会所前	15:50~16:00

実施場所	時間
J A 岡木支所横	9:30~10:20
J A 長早支所前	10:30~10:50
北公民館前	11:00~11:45
垣生公民館前	13:10~13:50
旧 J A 鶴山支所前	14:05~14:10
旧 J A 和泉支所前	14:20~14:50
1区地福寺前	15:05~15:50
有綱代バス停前	16:00~16:15
下泊バス停横	9:30~10:00
枯井バス停前	10:10~10:15
皆江公民館前	10:25~10:45
蔵賀公民館前	10:55~11:30
農村研修センター前	13:15~13:45
有太刀消防倉庫横	13:50~14:00
三瓶総合支所裏駐車場	14:15~16:30

実施場所	時間
三瓶地区	
実地場所	時間
J A 岡木支所横	9:30~10:20
J A 長早支所前	10:30~10:50
北公民館前	11:00~11:45
垣生公民館前	13:10~13:50
旧 J A 鶴山支所前	14:05~14:10
旧 J A 和泉支所前	14:20~14:50
1区地福寺前	15:05~15:50
有綱代バス停前	16:00~16:15
下泊バス停横	9:30~10:00
枯井バス停前	10:10~10:15
皆江公民館前	10:25~10:45
蔵賀公民館前	10:55~11:30
農村研修センター前	13:15~13:45
有太刀消防倉庫横	13:50~14:00
三瓶総合支所裏駐車場	14:15~16:30

### 明浜地区

実施場所	時間
狩江公民館前	9:30~9:55
門之崎集会所前	10:00~10:15
渡江公民館前	10:20~10:30
大浦集会所前	10:40~11:00
新田集会所前	11:10~11:20
櫻津支所前	11:30~12:00
明浜総合支所前	9:30~10:00
宮野浦公民館前	10:10~10:30
宮之越バス停前	10:35~10:55
岩井バス停前	11:00~11:10
田之浜公民館前	11:20~11:40

### 三瓶地区

実施場所	時間
4月27日(金)	
4月30日(木)	
4月22日(水)	
4月23日(木)	

### 【当日必要なもの】

登録している犬	登録していない犬
注射代	2,300円
手数料	550円
合計	2,850円
注射代	印かん(簡易印かんは不可)
手数料	登録手数料 3,000円
合計	注射代 2,300円
	手数料 550円
	合計 5,850円

「畜犬登録」は、1頭の犬につき生涯1回の登録です。  
「狂犬病予防注射」は、狂犬病予防法により毎年受ける必要があります。

市内の各地区において、畜犬登録および狂犬病予防集合注射を実施しますので、表中の場所・時間をご確認の上、当日必要なものを持参して登録、予防注射を済ませてください。

平成21年度の「畜犬登録」および「狂犬病予防注射」を実施します



# 4月は軽自動車税の納期です

軽自動車税は、毎年4月1日を基準日として課税されます。  
 基準日を過ぎて名義変更や廃車の手続きをしても、その年度は基準日に所有していた方に支払いの義務があります。また、年度の途中で廃車手続きをしても、払い戻しなどの制度はありません。  
 軽自動車の所有に関して変更があった場合は、早めに届出をお願いします。

区分	分類	税額	受付場所
原動機付自転車	1種	50ccまで	1,000円
	2種乙	90ccまで	1,200円
	2種甲	125ccまで	1,600円
	ミニカー	50ccまで	2,500円
小型特殊自動車 ※	農耕用		1,600円
	その他		4,700円
軽 2 輪		250ccまで	2,400円
自動 二 輪		250cc超え	4,000円
軽 4 輪	自家用	貨物	4,000円
		乗用	7,200円
	営業用	貨物	3,000円
ポータトレラー			2,400円

## 〈口座振替ご利用の方へ〉

毎年度、5月中旬に「車検用納税証明書」を一齐に郵送していましたが、事務経費削減のため、今年度から一齐送付は行いませんのでご了承ください。

必要な場合は、ご連絡いただければ郵送いたします。また、市役所税務課および各総合支所総務課で交付していますので、車検証または本人確認書類をお持ちの上、窓口で請求してください。

## 〈納付書で納められる方へ〉

これまでどおり、領収書の左側が車検用納税証明書となりますので、大切に保管し使用してください。

## 軽自動車税の減免手続きについて

身体や精神に障害のある方が使用する軽自動車、一定の要件に該当する場合は、申請により減免を受けることができます。

### 減免の対象となるもの

①事業用以外の車両で、障害者(注1)が所有する軽自動車(注2)などのうち1台

※普通車、軽自動車を通じて1台限りです。

注1) 身体障害者手帳、  
 ・戦傷病者手帳 } の交付を受け、  
 ・療育手帳 } 一定の障害程度  
 ・精神障害者手帳 } に該当する方

注2) 身体障害者で18歳未満の方または精神障害者、知的障害者と生計を一にする人が所有する車も可

②身体障害者が利用するための特殊な車両構造のある軽自動車

### 申請に必要なもの

○障害者手帳 ○運転免許証 ○印かん  
 ○車検証

### 減免の申請受付期間

平成21年4月1日(休)～同年4月23日(休)

## 軽自動車税の課税対象となる小型特殊自動車

下記のもの、小型特殊自動車として軽自動車税の課税対象となります。所有するようになった場合、課税標識(ナンバープレート)の交付を受ける必要があります。車両を取得してから15日以内に申告してください。

申告(ナンバー取得)に必要なもの  
 ・車名・車体番号・型式・型式認定番号・排気量などの記載がある書類

▽所有者・使用者の印かん

区分	小型特殊自動車	
	農耕作業用自動車	その他(農耕用以外)
全長	制限なし	4.7m以下
全幅	制限なし	1.7m以下
全高	制限なし	2.8m以下
総排気量	制限なし	制限なし
最高速度	35km/h未満	15km/h未満
構造	・農耕トラクター	・その他の小型特殊車両 (ショベル・ローダ タイヤ・ローラ フォークリフトなど)
	・農業用薬剤散布車	
	・刈り取り脱穀作業車	
	・田植え機	
	・国土交通大臣の指定する農耕作業用自動車	
税額	1,600円	4,700円

・乗用装置のないもの(歩行型トラクターなど)は課税対象外です  
 ・全長、全幅、全高、最高速度が上記の範囲外であれば、大型特殊自動車に該当し、固定資産税(償却資産)の課税対象となります

## 年に1回は健診を受けて健康チェックをしていますか?

平成21年度も特定健診・保健指導が始まります。メタボリックシンドロームは、自覚症状がないままに動脈硬化が進行し、心臓病や脳卒中などの深刻な病気を引き起こす原因となります。特定健診では、このような病気を防ぐため、メタボリックシンドロームの該当者やその可能性の高い人を見つけて、特定保健指導により、生活習慣の改善を目指します。

■特定健診には、集団健診と個別健診(医療機関で受診)があります。どちらを受けても、被保険者証と自己負担金が必要です。

〈個別健診〉  
 希望者は、3月の国保・被保険者証の更新時に配布する「受診券申込み書」を、市役所市民生活課へ提出してください。

※後期高齢者医療制度に加入する方、個別健診を希望する方も、申し込みが必要です。

〈集団健診〉  
 申し込みは必要ありません。

### 特定健診・特定保健指導を受けないとどうなるのでしょうか

①生活習慣病の発見が遅れ、重症化につながります  
 ②“国保税が増える”可能性があります

特定健診・特定保健指導では、医療保険者(西予市国民健康保険)に対し、次の目標値が決められています。  
 ※平成24年に、▽健診実施率:65%(現在40%) ▽保健指導の実施率:45% ▽メタボの減少率:10%…を達成するかどうかで、平成25年から後期高齢者医療制度への支援金の加算・減算が行われます。

健康の時期は、各世帯に配布する日程表を参考にしてください。  
 ◎国民健康保険以外のの方も同様です。積極的に健診を受けましょう!  
 「問い合わせ」  
 市役所市民生活課 国保係  
 0894(62)6405

## 国民年金から

### 保険料の納付は便利でお得な「前納制度」をお勧めします

1年間あるいは一定期間分の保険料をまとめて納めることで、納め忘れの防止や金融機関に行く手間と時間を省くことができます。さらに、割引もある「前納制度」のご利用をお勧めします。  
 (平成21年4月分～平成22年3月分)

1カ月の保険料	14,660円
・口座振替「早割」	14,610円(割引額 50円)
・まとめて12カ月納付	172,800円(割引額 3,120円)
・まとめて6カ月納付	87,250円(割引額 710円)
・まとめて6カ月口座納付	86,960円(割引額 1,000円)

▽現金納付を希望される方は、4月上旬に社会保険庁から送付される納付案内書に入っている「前納納付書」で納付してください  
 …納付期限は、平成21年4月30日(休)です

▽5月以降でも、申し込み月から前納制度が利用できますので、社会保険事務所までご相談ください

※前納期間の途中で、就職により厚生年金に加入した場合などで、国民年金の保険料を納める必要がなくなったときは、納め過ぎとなった保険料をお返しします(社会保険事務所から還付請求書を送付します)。

### 【問い合わせ】

愛媛社会保険事務局宇和島事務所 ☎0895(22)5440  
 各国との社会保障協定について

平成21年1月1日に日本とオーストラリア、3月1日に日本とオランダにおいて、新たに「社会保障協定」を締結しました。この社会保障協定は、2重加入の防止と年金加入期間の通算を目的としています。

日本の年金制度では、25年の受給資格期間が必要ですが、協定相手国の年金制度で保険料を納付した期間を通算することができます。

〈各国との協定締結状況は次のとおりです〉  
 ・発効済み ドイツ、イギリス、韓国、アメリカ、ベルギー、フランス、カナダ、オーストラリア、オランダ

・署名済み(準備中) チェコ、スペイン  
 ・交渉中 イタリア  
 ・交渉準備中 アイルランド、ハンガリー、スイス、スウェーデン  
 ▽詳しくは、社会保険庁ホームページで (<http://www.sia.go.jp/>)

## 手話ボランティア教室 入門編

聴覚障害者の社会参加を進めるため、手話の基礎を学んで、聴覚障害者に対する理解を深めましょう。

～平成21年度手話通訳者奉仕員養成研修事業～

主催 西予市社会福祉協議会  
 (共催:手話サークル「たんぼぼ」)

対象者  
 ・入門課程…手話に関心のある方(定員30人)

日程  
 (入門課程)全15回

5/12、5/19、5/26、6/2、6/16  
 6/30、7/14、7/28、8/4、8/11  
 8/25、9/1、9/8、9/15、9/29  
 ※毎回火曜日の午後7時～9時。

会場 市社会福祉協議会宇和支所  
 受講料 500円(テキスト代)

講師  
 ・手話サークルたんぼぼ:佐藤将光さん、西田裕美さん、清水千恵さん  
 ・言語聴覚士:佐伯秋浩さん

終了証 全カリキュラムの3分の2以上出席をした方に、終了証を交付します

申し込み期限 平成21年4月30日(休)

【問い合わせ・申し込み先】  
 市社会福祉協議会宇和支所 ☎0894(62)3770





せいよ女性の会  
加入団体紹介  
④

### 西予市五女グループ

西予市五女グループは、平成十六年十二月に五町の有志が集い、仲良く手をつなぎ豊かで住みよい西予市づくりに貢献したいという願いのもと、発会しました。活動としては、まず自分たちの住む市の良さを広く理解することが大切だと、去る六月、開明学校で明治の授業を受け、中町の散策をして、ガイドさんの詳しく説明を改めて歴史の重みと当時の人たちの努力と熱意に感動しました。この文化の里を、これから大切にし、受け継いでいかなければ話し合い、次回は城川町を訪ねることにしています。

十一月には、「市長さんをお囲む会」を開催。提案に対して適切な回答指導をいたいただき、「属行政」を目指し、私たちが協力できることは何かと折にふれて話し合っています。また会報「きりり」を年

二回発行、今回第七号を仕上げました。行事に参加できにくい会員でも活動の様子が分かり、交流できる絆として大切にしています。このほかにも、会員の親睦を図るための料理講習会や、研修旅行などを行っています。

そして、私たちの活動の特色は特産品の販売をしていることです。れんげの里や軒先市で手作りの品を販売し、手数料を少しいただいで活動資金の一部に充てています。特産品の開発や地産地消の観点からも意義のある活動で、観光客にも自信を持って勧めることが



できますし、人気商品も増えて喜んでいきます。軒先市は四年目になりますが、文化の里の中町の活性化のため、続けて「こころ」頑張っています。  
(代表：河野美千子)

### 総会開催のお知らせ

日時  
平成21年4月25日  
午後1時30分～2時30分  
場所 宇和保健センター  
内容 (報告、新年度計画、役員改選など)  
・記念講演  
「女性のパワーでまちづくり」(仮題)  
講師：村上律子さん

(各)削島在住、島ツリーズの会代表  
●会員募集中  
私たちの暮らしや地域がもっと良くなるために、あなたの思いと一緒に実現していきたいませんか。新規加入をお待ちしています。  
▽年会費  
団体1,500円、個人100円  
【問い合わせ】  
市役所男女共同政策室 ☎0894(62)6403

### 森林の伐採には届出が必要です

森林を伐採するときは、たとえ自分の山でも届出をすることが法律で義務付けられています。また、民有林と保安林とは届出先や届出期間がそれぞれ異なります。特に保安林については、さまざまな制限や違反した場合は罰則もありますので、森林を伐採する予定のある方は、必ず届出を行ってください。

▼届出先・期間については下表のとおりです

民有林	開発を伴う伐採	林地開発が1haを超える場合 林地開発が1haを超えない場合	林地開発許可申請が必要。 【届出先】南予地方局八幡浜支局 伐採開始日の90～30日前までに「伐採及び伐採後の造林届出書」を提出。 【届出先】市役所農林水産課または各総合支所産業課
	開発を伴わない伐採	皆伐	農産による保安林の皆伐面積の公表のあった日から30日の間に「保安林内立木伐採許可申請書」を提出。 【届出先】南予地方局八幡浜支局 伐採開始日の90～20日前までに「保安林内間伐届出書」を提出。 【届出先】市役所農林水産課または各総合支所産業課
保安林	間伐		

【問い合わせ】  
市役所農林水産課 ☎0894(62)6409または各総合支所産業課

### 生ごみ処理機(容器)設置事業補助金

西予市では、生ごみの減量化・資源化を目指して「電気式生ごみ処理機」、「手動式生ごみ処理機」、「生ごみ処理容器(ボカシ用バケツ・コンポスト)」の購入費に対する補助を実施しています。平成21年度事業の補助金額は下表のとおりです。

【問い合わせ】  
市役所民生生活課生活環境係 ☎0894(62)6405  
および各総合支所民生生活課

補助対象	補助金額
電気式生ごみ処理機	購入価格の2分の1以内 ※限度額 20,000円
手動式生ごみ処理機	購入価格の2分の1以内 ※限度額 5,000円
コンポスト	購入価格の2分の1以内 ※限度額 3,000円
ボカシ用バケツ	購入価格の2分の1以内 ※限度額 1,000円



### 塔和子 人権資料室がオープン

明浜町田之浜出身で詩人の塔和子さんの詩集や随筆、ハンセン病に関する出版物などを集めた人権資料室が、明浜中学校の会議室に開設されました。

たどキコメンタリー映画など貴重な資料もそろえて、大いに活用してほしいと呼びかけています。  
人権資料室は、平成21年4月1日から利用を開始。市教育委員会明浜教育課に事務局を置き、明浜中学校が管理・貸し出し業務を行います。  
【パネル展示】  
▽塔和子の写真と直筆原稿のコーナー



塔和子人権資料室 資料目録 (抜粋)

資料名	発行所	発行年
塔和子全詩集 第一巻	編集工房ノア	2004年
塔和子全詩集 第二巻	編集工房ノア	2005年
塔和子全詩集 第三巻	編集工房ノア	2008年
塔和子「いのちと愛の詩集」	角川学芸出版	2007年
第1詩集「はだか木」	VAN書房	1961年
第4詩集「第一日の孤独」	VAN書房	1981年
第7詩集「いのちの愛」	編集工房ノア	1983年
第8詩集「愛の詩集」	海風社	1986年
第10詩集「木明の花」	海風社	1989年
第11詩集「晴間の外から」	編集工房ノア	1990年
第12詩集「日常」	日本基督教出版局	1993年
第13詩集「葉の詩」	編集工房ノア	1995年
第15詩集「記憶の川で」	編集工房ノア	1998年
第16詩集「私の明日が」	編集工房ノア	2000年
第17詩集「希望の火を」	編集工房ノア	2002年
第18詩集「大地」	編集工房ノア	2002年
第19詩集「今日という木を」	編集工房ノア	2003年
「希望よあなに」	編集工房ノア 文庫版	2008年
※ほか年譜、寄稿、随筆など		
ハンセン病関係出版物など		
「閉ざされた島の恋と史」	大島青松園自治会編	1981年
「大島青松園入園者自治会五十年史」		
「長島は語る」	岡山県	2007年
「岡山県ハンセン病関係資料集 前編」		
「開港の90年」ハンセン病検査所	解放出版社	1999年
「ハンセン病を生きて」	岩波書店ジュニア文庫	2007年
「きみたちに伝えたいこと」		
「ハンセン病問題」これまでとこれから	日本評論社	2002年
「ほくのおじさんはハンセン病」	全国障害者問題研究会茨城支部	2002年
映画「風の舞」～麗を拓く光の詩～などビデオ、DVD多数		
※ほか写真集、パネルブック、解説書、講演記録、入所者芸芸誌など		

### 塔和子さんと共に歩んだ日々

(塔和子詩碑建立実行委員会)  
平成19年1月26日  
実行委員会立ち上げ総会(実行委員23人)  
1月～4月  
募金活動を開始  
企画会、実行委員会、大島青松園訪問  
4月15日  
「塔和子文学碑」(胸の泉に) 除幕式  
(あけはまシーサイドサンパーク)  
※塔和子さんをはじめ約250人が参加。  
5月9日  
実行委員会で、第二文学碑の建立と人権資料の展示を決定  
平成20年4月2日  
「塔和子第二文学碑」(ふるさと) 除幕式  
(田之浜・大崎灯台公園)  
※塔和子さんをはじめ約200人が参加。  
2月20日  
人権資料の収集と展示(明浜中学校)が完成

### 《会計報告》

収入	
募金など	3,600,172円
西予市補助金	280,000円
計	3,880,172円
支出	
第一文学碑	1,533,365円
第二文学碑	600,525円
大島訪問(8回)	209,940円
塔さん帰郷(2回)	507,710円
落成式など	530,598円
委員会ほか	319,332円
人権資料室開設	124,367円
塔さんとの今後の交流費用	54,335円
計	3,880,172円

大人から子どもまで、1万人を超える皆さんにご支援をいただき、感謝申し上げます。おかげさまで、詩碑建立事業の完成とあわせて、資料の収集・展示を行うことができました。

実行委員会委員長 増田昭宏



狩江郷土讀本

発行人：原田盛義
発行所：狩江尋常高等小学校
発行年月：昭和15年4月



明浜分館 「本」のある風景
本を読むのはじつと、しかし本との出会い、新しい友との出会いのよう...

部屋に入った。「狩江郷土讀本」の読み聞かせを、當時を知る地域の識者に語ってもらおうというもので...

「図書利用カード」は作られましたか

登録者数8,076人 (3/1現在)

本を借りるときは、図書利用カードが必要です。
市民図書館・各分館で共通して使えます

西子市民図書館ホームページから本の検索・予約ができます

- 事前に、図書館窓口で「仮パスワード」の申請が必要です
○年齢制限なし。どなたでも大丈夫です
○各公共施設などに設置の「公開パソコン」からも検索・予約ができます

【問い合わせ】

市民図書館中央館(宇和) ☎0894(62)6420



▲伊津公民館の図書室です



▲ロビーにある「図書コーナー」。少しずつですが、冊数も増えていきます。これを返して、次はこれを借りて…」と、繰り返して来てください

伊津公民館図書室を紹介します

明浜には、明浜分館(中央公民館内)のほかに伊津・狩江・田之浜公民館内に図書室があります。明浜分館と連絡を取り合い、図書のやりとりをしています。それぞれ規模は小さいですが、みんなの本・みんなの施設です。

図書館の機能

映画で学ぶ本・図書館⑧ ～映画の中の本～

Table with 2 columns: 映画「アンナと王様」 1999年 and 映画「マイ・ライフ」 1993年. Contains descriptions of books related to the movies.

俳句

高山海月俳句会
其処ここに畑打つ人や奥伊予路
宇都宮美代子
留守番の焼きやき食らう目刺かな
中西 正明
露や昔の友の訪ひ来たり
益田かのこ

ひろば句会(カホル選)

猪飼を囲み心身温もりし
沖野 恭子
日が落ちてまたなほ恋し春炬燵
松本 美鶴
大阿蘇のパノラマ広げ草萌へる
河野 光代

りんげ草句会

農繼げと田畑に立つ寒鴉
森川 英子
何となく嫁を訪ねて日向は(い)
山下 洋美
抽蓬に外れたるもよし年賀状
河野千鶴子

中川俳句会

薄氷や昭和恋しき手水鉢
三好 艶子
箸置きは梅の小枝といふ風情
末光恵美子
野面吹く風に春恋ふ色あらは
玉井アツ子

宇和さわらび句会

まき割りの首の響きて沓え返る
河野 美恵
老いてなを辞書を片手に初便り
大塚賀志恵
まだ何も書かぬ二月の予定表
山内 勝美

宇和柿句会(宗一選)

寒あやめ淡き日射を纏ひをり
黒田 美穂
壁はぬことの早春なりしか
長野 由子
転んでも泣かない園児草萌ゆる
西川キヌエ

川柳

川柳明浜
余韻また残して友と旅終る
藤堂 弥生
ネーブルを手に取り昔なつかし
門田いさ子
鈍行に回ると旅に味が出る
宇都宮広二

短歌

多田老人クラブ短歌会
病み伏して声なき息の手さする
るを言葉の変わり握り返しぬ
加藤ミチ子
正月に嫁生け呉れし玄関にカサブランカの豪華さに酔つ
大塚ツネ子
今年こそ平和の世にと願ふれど
空海陸の惨事いたまし
安岡 辰子

城川短歌会

雨にぬれ洗いし嫁の髪黒くひかりつやめくことがしておりぬ
河原タカラ

漢詩

東宇和吟社
過疎の郷里を望んで感有り
浜田 律朗
閑村 過疎たり四山の中
煙霧 雲と成つて碧空を銷す
昔日 繁栄せし宿場の陌に
唯見る 來往の鳥と風と



# 平成20年 火災救急概況

## 火災編

**火災件数 18件**  
**火災による死者 3人**

火災発生件数は、昨年に比べ1件増加しています。火災による死者を防ぐために、住宅用火災警報器を設置しましょう。

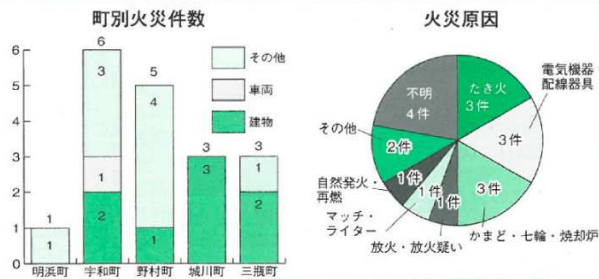

## 救急編

**救急件数 1,896件**  
**搬送人員 1,804人**

救急自動車は、昨年は1日平均5件出動し、市民の約25人に1人が搬送されたこととなります。また、高齢者の搬送人員は全体の約67%を占めています。

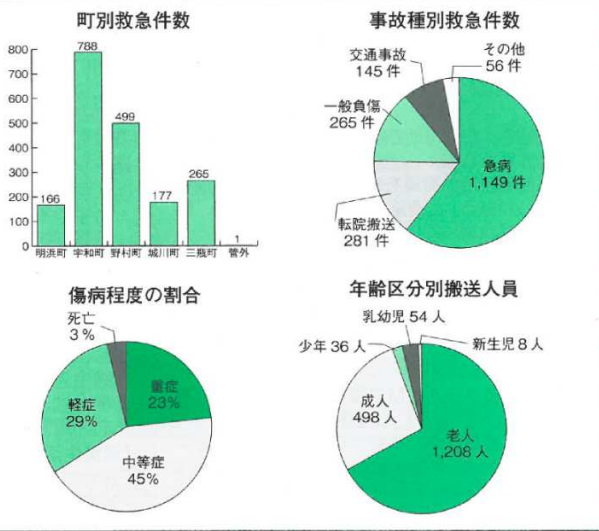

### 2月の火災救急件数

地区	火災	救急
明浜	0	18
宇和	0	56
野村	1	40
城川	1	15
三瓶	1	19
合計	3	148

### 4月の救急当番医

- ・奇数日…宇和病院
- ・偶数日…野村病院

### 電話番号

- 西予市消防署 ☎0894(62)0119
- 西予市消防署野村支署 ☎0894(72)0119
- 八幡浜消防署第三分署 ☎0894(33)3349



野村小学校で消火訓練(2月16日)



子育て教室で応急手当を受講  
城川保健福祉センター(2月10日)

すずめよう! 「西予市健康づくり計画2014 “元気だ! せいよ”」(アルコール編)

## 未成年者を飲酒の害から守ろう!

4月は未成年者飲酒防止強調月間です



未成年者は、身体が未発達なため、飲酒によって悪影響を受けます。また、未成年者飲酒禁止法により、20歳未満の飲酒は禁じられています。大人が未成年者の飲酒の危険性を理解して、未成年者の飲酒を防止することが大切です。決して、未成年者に飲酒を勧めてはいけません。

### 未成年者の飲酒による害

- ▽脳の発達が妨げられることがあります(人格形成にゆがみが出たり、記憶力が低下する可能性があります)
- ▽短期間でアルコール依存になる危険性が高まります(未成年者に飲み始めると、ほんの数年でアルコール依存症になることもあります)
- ▽性ホルモンのバランスを崩すことがあります(第2次性徴が未発達になる可能性があります)
- ▽肝臓をはじめとする臓器に、障害を起こす危険性が高まります

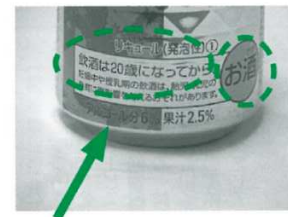

お酒の缶には、「お酒」マークの表示や「飲酒は20歳になってから」の表示があります!

### 子どもたちもアルコールについて勉強しています

～宇和中学校でのアルコール教室に参加した、生徒の感想の一部を紹介します～

- お酒は「大人の人が飲むジュースみたいなものかな?」って思っていました。でも、飲み過ぎると障害が出る可能性が高いし、死んでしまう可能性もあり、とても危険な飲み物なのだと知りました。
- 一番驚いたのは、未成年者の飲酒のきっかけに“家族の勧め”があったこと。親は止めるべき立場なのに…。家族に、アルコールのことを話してみたいです。
- 今まで、お酒はタバコなどと違ってあまり害はないと思っていたけど、お酒量によっては、いろいろな害があることを知りました。



### 宇和・明浜地区

4月5日(日)	若宮診療所	☎0894(62)0077
4月12日(日)	松多クリニック	☎0894(62)6655
4月19日(日)	樋口脳神経外科	☎0894(62)1500
4月26日(日)	矢野整形外科	☎0894(62)6698
4月29日(水)	おだクリニック	☎0894(62)6606

### 野村・城川地区

4月5日(日)	野村病院	☎0894(72)0180
4月12日(日)	井関医院	☎0894(72)0030
4月19日(日)	宇都宮内科	☎0894(72)3333
4月26日(日)	野村病院	☎0894(72)0180
4月29日(水)	野村病院	☎0894(72)0180

### 小児科

4月5日(日)	亀井小児科	大洲市東大洲 ☎0893(24)3757
4月12日(日)	急患センター	八幡浜市大平 ☎0894(24)1199
4月19日(日)	おおむら小児科	内子町城廻 ☎0893(44)7117
4月26日(日)	守口小児科	八幡浜市産業通 ☎0894(24)7770
4月29日(水)	亀井小児科	大洲市東大洲 ☎0893(24)3757

### 明浜地区

※明浜地区の休日当番医は、4月から廃止となります。

### 三瓶地区

4月5日(日)	急患センター	☎0894(24)1199
4月12日(日)	内急患センター	☎0894(24)1199
	外豊嶋整形外科医院	☎0894(24)3611
4月19日(日)	急患センター	☎0894(24)1199
4月26日(日)	急患センター	☎0894(24)1199
4月29日(水)	急患センター	☎0894(24)1199

※休日当番医は変更となる場合があります。念のため、医療機関へ電話確認の上お出かけください。

休日当番医



# 4月のイベントカレンダー

3/29	日	明間桜祭り ⑧10:00～ ⑨明間公民館 ☎0894(67)0011
1	水	
2	木	宇和文化の里 ひなまつりめぐり 4月5日同まで
3	金	宇和民具館、米博物館、中町通り
4	土	
5	日	第21回野福峠さくら祭り 第30回関地池さくらまつり 市指定文化財「末光家住宅」一般公開 ⑧13:30～ ⑨宇和町卯之町三丁目 ⑩宇和先祖記念館 ☎0894(62)6700 中町「軒先市」 ⑧10:00～ ⑨宇和町卯之町中町通り ⑩宇和先祖記念館 ☎0894(62)6700
6	月	
7	火	
8	水	市内小学校入学式 三瓶中学校入学式 龍潭寺花祭り ⑨龍潭寺(城川町魚成) 山田薬師花祭り ⑨善福寺(宇和町西山)
9	木	市内中学校入学式(三瓶中以外)
10	金	野村地区各幼稚園入園式 卯之町幼稚園・三瓶幼稚園入園式 子育てサロン「スキップClub」 はじまして！みんなであそぼう。 ⑧10:00～12:00 ⑨宇和児童館「うわっこ」 ☎0894(62)7331
11	土	愛媛FCホームゲーム(マッチシティ) 愛媛FC vs 栃木SC。 ※高校生以下・65歳以上無料チケットあり。 ⑧13:00～ ⑨ニンジニアスタジアム ⑩市教育委員会文化体育振興課 ☎0894(62)6416
12	日	
13	月	
14	火	全国「かまぼこ板の絵」展覧会 作品募集 4月20日同まで
15	水	ギャラリーしるか ☎0894(82)1001
16	木	
17	金	
18	土	
19	日	四国・九州アイランドリーグ2009公式戦 愛媛マダリンバイレッツvs徳島インディゴソックス。 ⑧13:00～ ⑨市営宇和球場 ⑩市教育委員会文化体育振興課 ☎0894(62)6416 みかめびんびん市 鮮魚や地元の朝取り野菜が並ぶにぎやかな朝市。 ⑧9:00～売り切れまで ⑨みかめ海駅「潮彩館」 ☎0894(33)3001
20	月	
21	火	
22	水	⑧ 開催時間 ⑨ 開催場所 ⑩ 問い合わせ先
23	木	
24	金	
25	土	せいよ女性の会総会(記念講演会)16ページ参照
26	日	
27	月	
28	火	
29	水	第33回宇和れんげまつり
30	木	

## 第30回関地池桜祭り

多田小学校児童の絵画展やモデル撮影会、もちまき、吟行俳句会、親子宝探し大会、写生大会など。

日時 4月5日(日)10:00から  
※3月28日(土)～4月11日(日)  
/夜間ボンボリ点灯。  
場所 関地池多目的広場(宇和町信里)ほか

【問い合わせ】  
多田公民館 ☎0894(66)0300

## 宇和運動公園桜まつり

宇和町小学校児童による自主企画イベントや白バイ・バトカー乗車体験、もち・お菓子まき、バザー。

日時 3月28日(日)11:00から  
※3月下旬～4月上旬/夜間ボンボリ点灯。  
場所 宇和運動公園時計台広場

【問い合わせ】  
宇和公民館 ☎0894(62)0058

## 第21回野福峠さくら祭り

宇和海に映える桜と文楽鑑賞そして塩風呂、春爛漫の明浜へ  
期日 4月5日(日)

会場・時間  
オープニング 野福峠(外松尾公園) 10:00～10:45

※野福峠(外松尾公園)では、特産品・弁当ほかの出店即売、灰屋いもの実演販売、福引き、大声コンテスト「春は叫ぼう！」(小学生限定)、O×クイズ(地デジ対応テレビが当たる)、キッズコーナー(工作教室:要予約①恐竜教室②木製バッジ教室、大シャボン玉、段ボール積み木)なども予定。

▽依津文楽公演 依津文楽会館 13:30～14:40  
「奥州安達ヶ原」三段目袖萩祭文の段

【問い合わせ】 明浜総合支所産業課 ☎0894(64)1288

## 第33回宇和れんげまつり

日時 4月29日(昭和の日) 9:00～15:30

場所 J R伊予石城駅周辺のれんげ田(宇和町岩木)

内容 日本一のもちつき大会(一度に600kgのもち米を使うもちつき)、遊覧れんげヘリコプター(有料)、うわーワールドカップどろんごサッカー大会、宝探し、わらぐる製作体験コーナー、シルク博物館の染織体験、動物ふれあいコーナー、俳句会、フォトコンテスト、もちまきなど盛りだくさん。会場には約150の出店も並びにぎわいます。

【問い合わせ】  
市役所商工観光課  
☎0894(62)6408



## 警察官(男性・女性) (大学卒)募集



愛媛県警察では、現在、平成21年度警察官採用試験の募集を行っています。

### 受験資格

17歳以上30歳未満の方  
(大学卒業または平成22年3月末までに卒業見込みの方)

### 申込書の配布開始時期

4月上旬

### 受付期間

4月上旬～4月下旬

### 第1次試験日

5月頃

※団塊世代の大量退職

にともない、ここ数年は毎年大量採用を行っています。本当に警察官を志望する方にとって、今年は絶好のチャンスです。

### 【問い合わせ】

県警察本部警務課 ☎089(934)0110

西予警察署会計課 ☎0894(62)0110



## 振り込め詐欺に注意!

依然として、県内各地で被害が発生しています。

### ■還付金詐欺が急増!

社会保険事務所の職員を装って、電話で「保険料の払い戻しがある」と連絡し、お金をだまし取る「還付金詐欺」が急増しています。

電話での還付手続き案内は、詐欺と考えましょう。社会保険事務所では、A T M(現金自動預払機)の操作を求めることは絶対ありません。

■定額給付金を装った「振り込め詐欺」や「個人情報」の詐取に注意!

(定額給付金に関して)

- ・市町や総務省からA T Mの操作を求めることはありません
- ・市町や総務省などが、手数料などの振り込みを求めることは絶対ありません
- ・現時点で、市町や総務省などが世帯構成や銀行口座番号などの個人情報を照会することは、絶対ありません

## 春の全国交通安全運動

4月6日(月)～4月15日(休)

ゆずりあう 愛ある伊予路に 咲く笑顔

### 運動の基本

子どもと高齢者の交通事故防止

### 運動の重点

- ▽すべての座席のシートベルトとチャイルドシート
- の正しい着用徹底
- ▽自転車等の安全利用の推進
- ▽飲酒運転の根絶

## 「敷金返還」のトラブル防止

春は就職や転勤などにもない、賃貸マンションやアパートを退去する際の「敷金返還」や「原状回復」をめぐる、トラブルが増加する季節です。そこで、トラブル防止のための注意点について考えてみましょう。

### ■敷金とは

敷金は、賃貸契約の終了時に借り主が家賃を滞納していたり、室内を傷つけたり汚したりしたのに「原状回復」をしないときに備え、貸主に担保として預ける保証金です。正当な理由がなければ、原則として、全額が返還されるものです。

### ■どこまでが原状回復?

国土交通省では、原状回復をめぐるトラブルを防止するために「原状回復をめぐるトラブルとガイドライン」を作成し、原状回復の定義と費用負担について、一般的な基準を示しています。

賃貸契約が終了したときは、借り主は元の状態に戻して明け渡す「原状回復義務」があります。しかし、入居した当時の状態に戻すということではなく、普通の住み方、使い方をしていれば修理費用の負担義務はなく、そのまま返せばよいとされています。ただし、手入れや使い方が良くなかったために生じた修理費用は、負担義務があり、敷金などで精算されることとなります。

### ■トラブル未然防止のチェックポイント

- ①入居時は、特約などの契約内容を確認して、貸主や不動産業者が立ち会いのもとで、部屋の状況について記録や写真を残しておくようにしましょう。
- ②退去するときも、同様の点検を行って、汚れや傷について原因を明確にし、修理代を請求された場合は、明細書を求めて内容をチェックしましょう。
- ③敷金返還について、当事者間で争いになった場合は、簡易裁判所の少額訴訟(60万円以下)も利用できます。

### 【消費生活に関する相談窓口】

- ・市役所商工観光課 ☎0894(62)6408
- ・愛媛県消費生活センター ☎089(925)3700

## 会員募集 広報せいよ友の会

市外にお住まいの方に、西予市広報誌「広報せいよ」を毎月お送りします。ふるさと情報をお届ける「友の会」制度をぜひご利用ください。

### ■年会費 1,000円

(平成21年5月号～22年4月号まで:毎月1回、全12回送付します/会費には送料を含みます)

### 【問い合わせ・申し込み先】

市役所情報推進課 ☎0894(62)6404



### 国保から 4月1日から 新しい保険証の使用を 新しい「国民健康保険被保 険者証」を交付します (高齢受給者証も更新とな ります)

平成21年4月1日から、医療機関で受診するときは、必ず新しい被保険者証および高齢受給者証を使用してください。

なお、新しい被保険者証に記載してある氏名などに間違いがないか、確認をしてください。

※有効期限の切れた被保険者証や高齢受給者証、各種認定証は、市役所市民生活課または各総合支所市民生活課へ返還してください。

■4月1日以降の手続きについて

①修学や長期出張などで、世帯とは別の被保険者証が必要な方へ

②修学のために西予市から転出して、別の市町村に住所を置く学生には、世帯とは別の被保険者証を交付します。

③必要書類

在学証明書(平成21年4月1日以降)、被保険者証

印かん  
②長期出張などで、西予市から離れて別の市町村で仕事に従事する方には、世帯とは別の被保険者証を交付します。

③被保険者証を必要書類

被保険者証、印かん

※昨年に、これらの被保険者証の交付を受けた方についても、有効期限が切れるので、引き続き必要な場合は同様の手続きを行ってください。

#### 【問い合わせ】

市役所市民生活課国保係  
☎0894(62)6405  
または各総合支所市民生活課国保係

### メジロの捕獲許可 飼養登録について

メジロは、1世帯当たり1羽のみ飼養することができ、このためには事前に捕獲許可(飼養登録申請)が必要となります。必ず、手続きを行ってください。ただし、鳥獣輸入証明書が添付されたメジロについては、この限りではありません。

また、メジロの捕獲許可期間は、メジロの繁殖期間

を除く期間と定められています。

捕獲許可期間  
9月1日～3月31日

飼養登録手数料  
3,400円

※毎年、登録の更新申請と手数料の支払いが必要となります。

#### 【問い合わせ】

市役所農林水産課林業係  
☎0894(62)6409  
または各総合支所産業課

### 4月の納税

・軽自動車税  
納期限は4月30日内です  
(口座振替は4月27日)

### 城川清掃センターからお願い プラスチック製容器包装ごみについて

城川清掃センターでは、各家庭から出された「プラスチック製容器包装」のリサイクルを行うため、異物の除去や梱包作業などを行っています。

この作業では、透明袋を破って、中に入っているプラスチック製容器包装をバラバラの状態にします。しかし、中にはレジ袋などの小袋に容器包装を詰め、それを透明袋にまとめて入れるものが見られます。この小袋をまた破って、中身を取り出す作業が生じるため、業務に支障を来しています。

■プラスチック製容器包装ごみは、汚れを取った後、透明の袋にバラバラの状態に入れて出してください。



#### 【問い合わせ】

市役所市民生活課生活環境係  
☎0894(62)6405

### 平成21年度土地価格等縦覧帳簿及び 家屋価格等縦覧帳簿の縦覧期間公示について

地方税法第四百六十六条の規定により、土地価格等縦覧帳簿及び家屋価格等縦覧帳簿を次のとおり公示します。

縦覧場所 市役所税務課及び各総合支所総務課  
縦覧期間 平成21年4月1日(水)～同年5月31日(日)

※土・日曜、祝祭日を除く平日の午前8時30分～午後5時15分にお申し込みします。

【問い合わせ】 市役所税務課資産課係 ☎0894(62)6401

### 中央公民館(宇和)の 講座受講生募集

#### 古典読書講座

「源氏物語」と一緒に勉強しませんか。となたでも受講できます。初心者の方お待ちしています。

日時 毎月2回(原則として第1・第3日曜日の午後1時30分～3時)

会場 市中央公民館(宇和) 講師 谷岡武城さん(県生涯学習推進講師)

受講料・テキスト代 若干

#### 英会話講座

個人負担あり  
身近な話題な日常の英会話に挑戦。楽しい時間の中で、英語に親しんでみませんか。

日時 毎月1回(原則として第2火曜日の午後7時～8時)都合で変更もあり

会場 市中央公民館(宇和) 講師 サラ・ウィリアムスさん(中学校外国語指導助手)、赤坂哲夫さん

受講料 無料

【問い合わせ】  
市中央公民館 ☎0894



(62)6415  
(Eメール)  
s-gakusyuu@city.seiyo.ehime.jp

### 国際教養講座 受講生募集

国際化の時代です。国際社会について学び、世界的・地球的視野で物事を考えられる子どもを育て、さらに郷土の良さを再認識しようという講座です。

主催 西予国際交流協会  
日時(宇和・野村会場別)

①市中央公民館(宇和)  
毎月第1・第3日曜日の午後5時30分から

②野村中央公民館  
毎月第2・第4土曜日の午後5時30分から

午後5時30分から対象 幼児から高校生、一般まで(各会場120人) 講師 松下文治さんをはじめ、国際経験豊かなスタッフなど5人

受講料 年間16,000円(前・後期の分納可)

【問い合わせ】  
西予国際交流協会(宇都宮弘和会長)  
☎0894(62)6201  
市中央公民館  
☎0894(62)6415  
野村中央公民館  
☎0894(72)1117

### 予防接種についてお知らせ

下記の予防接種は、1年間の期限付き定期予防接種です。対象者には、後日個別に通知しますので、予防接種協力医療機関で接種してください。集団生活の中での感染予防のためにも、できるだけ早い時期に接種しましょう。

▽他の定期予防接種についても、忘れないように早めに接種しましょう。接種費用は無料です。

#### 麻しん風しん(MR)混合ワクチン第2期

平成15年4月2日～16年4月1日生まれの年長児  
麻しん風しん(MR)混合ワクチン第3期・第4期

第3期…中学1年生相当世代  
(平成8年4月2日～9年4月1日生まれ)

第4期…高校3年生相当世代  
(平成3年4月2日～4年4月1日生まれ)

三種混合予防接種(ジフテリア・破傷風)第2期  
平成9年4月2日～10年4月1日生まれの小学6年生

#### ポリオ予防接種の日程について

次の日程で、ポリオ予防接種を実施します。対象者には、後日個別に通知しますので、母子健康手帳と予防接種券を持参の上、接種しましょう。

※接種券は必要ありません。住所地以外での接種を希望される方は、下記の担当課へご連絡ください。

(対象年齢) 生後3カ月から7歳6カ月まで

接種日・受付時間	接種場所
4月2日(水) 10:00～10:30	明浜健康管理センター
4月10日(金) 13:30～14:00	三瓶保健福祉総合センター
4月15日(水) 13:30～14:00	城川保健福祉センター
4月15日(水) 13:30～14:30	宇和保健センター
4月16日(木) 13:30～14:30	
4月23日(木) 13:00～13:30	野村保健福祉センター

#### 西予市へ転入した方へ

次の年齢の子どもがいる方は、接種状況の確認のため、下記の担当課まで母子健康手帳をご持参ください。

▽生後90カ月(7歳6カ月)まで  
▽小学6年生相当の年齢  
▽中学1年生相当の年齢

▽高校3年生相当の年齢

#### 【問い合わせ・連絡先】

市役所健康づくり推進課 ☎0894(62)6407  
明浜総合支所保健福祉課 ☎0894(64)1131  
野村総合支所保健福祉課 ☎0894(72)3999  
城川総合支所保健福祉課 ☎0894(82)1113  
三瓶総合支所保健福祉課 ☎0894(33)1313

### 巨大かぼちゃ作りがあなたも挑戦してみませんか?

どてかぼちゃフェア実行委員会から

どてかぼちゃの苗(食用には不向きです)を、無償提供します。

希望者は直接受け取りに来るか、連絡してください。

▽苗の提供時期…4月下旬～5月上旬

■9月頃にコンテストを開催します!

出品される場合は、耕作地まで回収に伺います。

【連絡・受け取り先】

井関隆夫 ☎0894(72)1318 (野村町野村10-391・山本地区)



市民のうごき (2月末現在)

人 口	44,338人 (-41)	男	20,835人 (+2)	女	23,503人 (-43)
世帯数	18,634世帯 (-4)	※住民基本台帳登録数(カッコ内は前月比)			
出 生	10人 (-11)	男	5人 (-7)	女	5人 (-4)
死 亡	65人 (-12)	男	22人 (-21)	女	43人 (+9)
外国人登録人口	286人 (+3)	男	42人 (+2)	女	244人 (+1)

お誕生おめでとう

おくやみ

各種相談日について

相談は無料で、秘密は固く守られます。

行政相談

- とき 4月7日(火) 9:00~12:00  
ところ 明浜中央公民館
- とき 4月9日(木) 10:00~15:00  
ところ 市中央公民館(宇和)
- とき 4月14日(火) 10:00~12:00  
ところ 野村保健福祉センター
- とき 4月21日(火) 13:00~15:00  
ところ 三瓶保健福祉総合センター

心配ごと相談

- とき 4月10日(金) 13:00~15:00  
ところ 明浜老人福祉センター
- とき 4月14日(火)、4月28日(火)  
13:00~15:00  
ところ 市社会福祉協議会宇和支所
- とき 4月14日(火) 13:00~15:00  
ところ 野村保健福祉センター
- とき 4月27日(月) 13:00~15:00  
ところ 三瓶保健福祉総合センター

法律相談 ※予約制

- とき 4月24日(金) 14:00~16:00  
ところ 市社会福祉協議会宇和支所  
予約先 ☎0894(62)2000
- とき 4月14日(火) 10:00~15:00  
ところ 野村保健福祉センター  
予約先 市社会福祉協議会本所(野村)  
☎0894(72)2306
- とき 4月27日(月) 13:00~15:30  
ところ 三瓶保健福祉総合センター  
予約先 市社会福祉協議会三瓶支所  
☎0894(33)3046

介護・福祉相談

- とき 4月10日(金) 13:00~15:00  
ところ 市社会福祉協議会宇和支所

人権相談

- とき 4月15日(水) 9:30~12:00  
ところ 市中央公民館(宇和)

結婚相談

- とき 4月10日(金) 13:00~15:00  
ところ 明浜中央公民館
- とき 4月5日(日) 10:00~15:00  
ところ 市中央公民館(宇和)
- とき 4月25日(出) 13:00~15:00  
ところ 野村中央公民館
- とき 4月20日(月) 14:00~16:00  
ところ 総合センターしろかわ
- とき 4月15日(水) 13:00~16:00  
ところ 三瓶文化会館

無料登記相談所

愛媛県土地家屋調査士会  
☎089(943)6769

県土地家屋調査士会では、表示登記の日(4月1日)にちなみ、県司法書士会・松山公証人会と共催で、無料登記相談所を開設します。

**日時** 平成21年4月4日(出) 10:00~15:00  
**場所** 西予市中央公民館、八幡浜市総合福祉文化センター  
**内容** 不動産の表示に関する登記について▽不動産の権利に関する登記、会社の登記について▽遺言・その他各種契約などの公証手続きについて

遺言電話無料法律相談

愛媛弁護士会 ☎089(941)6279

「遺言」の作成・保管・執行に関する電話相談に、弁護士が適切なアドバイスを行います。

**日時** 平成21年4月15日(火) 10:00~15:00  
**電話番号** 089(941)6606  
※当日のみの直通電話です。  
**相談料** 無料(面接相談は不可)

国立大学法人等職員採用試験

中国・四国地区国立大学法人等職員採用試験実施委員会  
☎082(424)5616

国立大学法人等には、国立大学法人(地区内に10大学)・国立高等専門学校(14校)・国立青少年交流の家(3施設)・国立青少年自然の家(3施設)が該当します。中国・四国地区の国立大学法人等に就職を希望する場合は、中国・四国地区国立大学法人等職員採用試験を受験する必要があります。「試験案内」の配布を行っています。

**受験資格** 昭和55年4月2日以降に生まれた人  
**受付期間** 平成21年4月1日(火)~4月10日(金)

**第1次試験日** 平成21年5月17日(日)  
※全国同一試験日のため、他地区との併願はできません。  
<ホームページ>  
<http://home.hiroshima-u.ac.jp/jinji/shiken/index.html>

ふれあい看護体験

市立野村病院 看護部  
☎0894(72)0180

看護週間に合わせて、一日看護体験の参加者を募集しています。将来看護師になりたい学生や家族の介護に役立てたい方、病院のことを知りたい方など、どなたでも参加できます。

**日時** 平成21年5月16日(土) 定員 15人  
**申し込み** 往復はがきに「ふれあい看護体験参加希望」と明記し=住所、名前(フリガナ)、年齢、性別、職業(学校名・学年)、電話番号、洋服サイズ、中学・高校生は学校の許可の有無=を記載して病院へ申し込み。

<あて先> 〒797-1212西予市野村町野村9-53市立野村病院看護部  
<応募期限> 平成21年4月24日(金)

宇和島高等技術専門学校から訓練生の募集

同専門学校 ☎0895(22)3410

県立宇和島高等技術専門学校では、平成21年度の訓練生を募集しています。

**募集内容** ソーイングオペレーション科(定員10人)  
※平成21年6月から9カ月間。

**願書受付期限** 平成21年5月1日(金)  
**選考日** 平成21年5月13日(水)  
**試験内容** 筆記試験(社会、国語、数学)、適性試験、面接  
**費用** 入校選考料・入校料・授業料は無料(テキスト代などは自己負担)

四国・九州アイランドリーグ 2009公式戦 愛媛MPホームゲーム

<西予市開催試合>

徳島インディゴソックス 戦  
**日時** 平成21年4月19日(日) 13:00試合開始(12:00開場)  
**場所** 市営宇和球場  
長崎セインツ 戦  
**日時** 平成21年6月7日(日) 13:00試合開始(12:00開場)  
**場所** 市営野村球場  
**お問い合わせ**  
市教育委員会 文化体育振興課  
☎0894(62)6416

国家公務員採用試験の日程

平成21年度国家公務員採用試験が次のとおり実施されます。※試験の種類、申し込み受付期間、第1次試験日(すべて平成21年)の順。

■大学卒業等程度  
国家公務員採用I種試験  
④4月1日(火)~4月8日(水)  
④5月3日(日)  
国家公務員採用II種試験  
④4月13日(月)~4月22日(水)  
※インターネット申し込み  
4月11日(土)~4月15日(水)  
④6月21日(日)  
国税専門官採用試験、労働基準監督官採用試験、法務教官採用試験

④4月1日(火)~4月14日(水)  
④6月14日(日)  
航空管制官採用試験  
④7月21日(火)~8月4日(水)  
※インターネット申し込み  
7月21日(火)~7月28日(水)  
④9月27日(日)

■高等学校卒業程度

海上保安学校学生採用試験(特別)  
④4月1日(火)~4月8日(水)  
④5月17日(日)  
国家公務員採用III種試験  
④6月23日(火)~6月30日(水)  
④9月6日(日)  
刑務官採用試験  
④7月21日(火)~8月4日(水)  
④9月20日(日)  
入国警備官採用試験、皇宮護衛官採用試験、航空保安大学校学生採用試験、海上保安学校学生採用試験

④7月21日(火)~8月4日(水)  
※インターネット申し込み  
7月21日(火)~7月28日(水)  
④9月27日(日)  
海上保安大学校学生採用試験  
④8月27日(水)~9月8日(水)  
※インターネット申し込み  
8月27日(水)~9月2日(水)  
④10月31日(土)・11月1日(日)  
気象大学校学生採用試験  
④8月27日(水)~9月8日(水)  
④10月31日(土)・11月1日(日)

**お問い合わせ**  
人事院四国事務局 第二課 試験係  
☎087(831)4765  
<人事院ホームページ>  
<http://www.jinji.go.jp/>

○2月届出分(敬称略)。親族等のご承諾を得て掲載しています。掲載を希望されない方は、届出の際にお申し出ください。  
※この記事を営利目的に利用することを禁じます。



■郷土ゆかりの先人紹介

宇和町における学校教育の先駆者 **左氏 珠山**

左氏珠山は、宇和郡舌間村（八幡浜市舌間）に生まれました。本名は鐘（すなお）、珠山というのは号です。子どものころから学問が好きで、学問に優れた人がいると聞けば、どこにでも訪ねて行って熱心に教えを受けたといいます。21歳のときに、宇和島藩の儒学者・上甲振洋（しんよう）に学び弟子となりました。



宇和町とのかかわりは、30歳のとき、安政5（1858）年、卯之町坪ヶ谷の大師堂（雨山公園の下あたり）を借り受けて私塾を開きます。ここでの勉強は、四書五経など古い中国の書物が中心で、高度な内容であったといわれます。明治2年に宇和島藩の命令で、宇和島の明倫館の教師となり、卯之町を去ることになりました。珠山が去っても、この町の教育の灯が消えないよう、弟子たちが新たな先生を迎えるためにお金を出し合い、学びやを新設します。それが、現在開明学校の横にある申義堂（しんぎどう）です。当時の人たちの教育にかける情熱が凝縮されており、開明学校建設へとつながる素地ともなりました。

後年、珠山は松山中学校で教べんを執り、小説「坊っちゃん」の漢文の先生のモデルとなったとされています。



大正・昭和のロマンとレトロなファッション展

野村シルク博物館にこのほど、東京農工大学付属繊維博物館から、大正～昭和初期の衣料品など、近現代の繊維資料約800点が寄贈されました。その中から、ドレスやお出かけ着など昭和初期の都会の「おしゃれ着」ほか、学習院初等科の制服なども展示しています。

**展示期間** 平成21年8月下旬まで  
・野村シルク博物館 ☎0894(72)3710

有料広告

広告募集します

【問い合わせ】

市役所情報推進課 ☎0894(62)6404



見ていると  
つらくなるから。

弟へ：  
お願いだから  
そんなにうまく  
薬を飲まないでよ。

世界一大きな感動物語（その9）

この絵は、61歳の男性が描かれたものです。ホスピスに入院されていた井岡さんは、この絵を描いた1週間後に亡くなりました。遺言は「ロッキー山脈のふもとの土になり、一輪の花でも咲かせたい」。3月28日午前10時30分からの南海放送・テレビ番組「一片の命」の中で放映があります。手紙は16歳の女性です。

ふみ 吉原美奈（福岡県）：「家族」への手紙

え 井岡延国（神奈川県）：「痛み止め」



体の重さは  
みんな違うけど  
命の重さは  
みんな一緒だと  
思う。

（その10）

「大切なものを、忘れていたものを思い出させてくれる作品でした。真剣に見入ってしまいました。人も動物も、命はみんな一緒！認知症になっても、障害を持っていても、どのように生まれてもみんな大切な命なんだと心の奥深くに刻みこみました」とメッセージをいただいたのは、松山市の50歳の女性でした。「みんな幸せになるために生まれてきた」ことをあらためて思いました。

ふみ 玉城裕美子（沖縄県）：手紙「いのち」

え 鈴木美香（大阪府）：「ぼくの家族」



本とあそぼう全国訪問おはなし隊（講談社）が2月19日、三瓶幼稚園にやって来ました。隊長さんの紙芝居や読み聞かせ、キヤラバンカーに満載の絵本などに町内の幼稚園、保育園児が目を輝かせました。

表紙から