

広報せいよ

5

MAY2018
No.169

巻頭
初めては、
木のおもちや。

補助のお知らせ、盛りだくさん
木造住宅の
耐震改修工事に補助ほか

人事異動

より
見やすく

It's New!

市ホームページが
生まれ変わりました



平成 29 年 4 月以降に生まれた赤ちゃんに「西予のたからばこ」をプレゼント。生後 10 カ月児健康相談の際、保健師からお渡しします。このおもちゃで、いっぱい遊んでね。

市産材のおもちゃを
赤ちゃんにプレゼント!



巻頭

初めては、 木のおもちゃ。

優しい香りがして、触り心地も抜群。
それに、なめても安心。
「ウッドスタート宣言」をした西予市では
4月から、
このまちの職人さんが市産材を使って
製作した木のおもちゃを、
誕生祝い品としてプレゼントします。

市がウッドスタート宣言をしたのは、魚成保育所と土居保育所が統合して「しろかわ保育所」が開所した4月1日のこと。開所式には、1歳未満の赤ちゃんがいる地元の11世帯も参加して「西予のたからばこ」を受け取りました。

「西予のたからばこ」とは、市産材を使って地元の職人が作った木のおもちゃのことです。このまちの豊かな自然をモチーフにデザインされていて、触り心地も抜群。なめても安心です。

市は4月から、誕生祝い品として、「西予のたからばこ」を赤ちゃんにプレゼントします。そして今後、世代を問わず多くの人が、木と触れ合える機会を創っていく予定です。

赤ちゃんに「西予のたからばこ」

何より木材が身近にある暮らしが豊かなことも知ってほしい。このような思いを込めて市は「ウッドスタート宣言」に調印。木との触れ合いを積極的に行う「木育」を進めることを誓いました。

75%。
西予市の森林率を表す数字です。実はこのまち、面積のほとんどが森林に覆われています。その多くを占めるスギやヒノキなどの人工林は、植えてから50年以上が経ち切り時を迎えています。木材価格の低迷や担い手不足の影響を受けて荒廃が進んでいます。

眠っている木材資源は豊富にあるのに、使われていない。そんな現状を打開したい。例えば木材を使うことで森林環境の荒廃を食い止めることができるならば、地域の未来につながるかもしれない。



ウッドスタート宣言を、東京おもちゃ美術館多田千尋館長と調印



旧城川保健福祉センターを改修して「しろかわ保育所」に。かんなくずの花でテープカット。



開所を祝って、城川中学生は木から作った椅子をプレゼント。



見て。おうちだよ。



市議会
第1回定例会

財産の無償貸与や
指定管理者を指定ほか

平成30年第1回西予市議会定例会が2月27日(火)から3月20日(火)までの会期で開かれ、議案68件が原案どおり承認・可決されました。

【旧西予市立狩江小学校舎】

地域の交流拠点施設として有効活用するため、同施設の一部を会議室などに利用する(株)地域法人無茶々園に、平成30年4月1日から33年3月31日まで無償貸与。

【旧西予市国民健康保険高山歯科診療所】

明浜町の地域歯科医療確保のため、歯科診療所施設として活用することを目的に、施設の一部を浅野一郎氏(宇和町卯之町)に平成30年4月1日から35年3月31日まで無償貸与。

【蔵貫診療所ほか】

地域医療確保のため診療所施設として活用することを目的に、蔵貫診療所および皆江診療所のほか、旧西予市立下泊小学校施設の

一部を樋口敏氏(三瓶町津布理)に平成30年4月1日から35年3月31日まで無償貸与。

【条例の制定】

西予市指定居宅介護支援等の事業の人員及び運営に関する基準等を定める条例を制定。

【条例の一部改正】

【西予市立学校給食センター及び学校給食調理場条例】
野村小学校給食調理場、野村中学校給食調理場、城川小学校給食調理場と城川中学校給食調理場を廃止し、新たに西予市立せいよ東学校給食センターを設置する。
※ほか、一部改正21件

【条例の廃止】

【西予市東部衛生センター施設等整備基金条例】
汚泥再生処理施設として西予市衛生センターの整備が完了し、東部衛生センターを廃止したことに伴い条例を廃止。
※ほか、廃止3件
指定管理者の指定

【西予市乙亥の里】
平成30年4月1日から31年3月31日まで、指定管理者を野村町商業協同組合(代表理事 谷本英樹)に指定する。

【西予市游の里デイサービスセンター】

【西予市游の里健康センター】

【西予市游の里ふれあい広場】

平成30年4月1日から31年3月31日まで、指定管理者を社会福祉法人西予総合福祉会(理事長 清家浩之)に指定する。

【西予市惣川高齢者生活福祉センター】

平成30年4月1日から33年3月31日まで、指定管理者を社会福祉法人西予市野城総合福祉協会(理事長 別宮静)に指定する。

【市道路線の変更】

朝立1号線と二級路線23号線の起点・終点地番を変更する。

【市道路線の廃止】

市道板ヶ谷線と下宇和地区83号線を廃止する。

【補正予算】

一般会計の総額から、歳入歳出それぞれ3億2870万8000円を減額し、総額を275億2788万9000円とする(第10号、第11号)。昨

年同時期の予算と比較して32億7698万1000円の減。

【光伝送路維持管理事業】

936万7000円(総務費)
道路改良工事による電柱支障移転や台風被害などに伴い修繕工事が発生したことにより増額する。

【障害者総合支援給付事業】

1億1045万円(民生費)
介護や訓練などのサービス利用者・回数が増加したことにより増額する。

【物産会館整備事業】

1億9465万3000円(農林水産業費)
食である「ジオの恵み」を発信するため、道の駅どんぶり館と連携したレストランとイベントホールを整備する。
※ほか補正予算

【一般会計予算】

平成29年度西予市住宅新築資金等貸付事業特別会計補正予算(第2号)ほか特別会計補正予算5件、公営企業会計補正予算3件。
平成30年度西予市一般会計予算、特別会計予算、公営企業会計予算については、関連記事をP8〜9に記載しています。

旧銀行の店舗を借り受け
城川町の救急出張所が完成

城川救急出張所(城川町下相)の完成記念式典を、3月29日(木)に実施しました。

現金自動預払機(ATM)コーナーのみの運用となっていた愛媛銀行旧しろかわ支店の一部を借り受けて、開設したもの。ATMコーナーを除く1階部分約160㎡を改修し、車庫や事務室、仮眠室を

完成記念式典では、准救急隊員が訓練の成果を披露



整備しました。

完成記念式典で管城市長は「休日夜間の救急空白時間に対して、不安の声が寄せられていた。オール西予の船出で、市民の安心安全につながることを願う」とあいさつ。全国初となる准救急隊員たちは、訓練の成果を本番さながら披露しました。

城川と同時に開設された明浜救急出張所(明浜町高山)は、当面のところ旧高山診療所施設を活用。平成31年度に改築予定の新明浜支所ができ次第、支所内に明浜救急出張所を併設予定です。

消防総務課 ☎ 62・4700

住民600人が防災訓練



城川町魚成地区で2月18日(日)、730世帯1680人を対象に防災訓練を実施。住民約600人が参加しました。
この訓練は、今後30年の間に80%の確率で発生すると予測されている南海トラフ巨大地震に備えて実施するもの。震度6強の地震が発生したという想定で、自分の身を守るシェイクアウト訓練や近くの集会所などへ緊急避難する訓練のほか、消防団による模擬火災訓練や、指定避難所である城川小学校での避難所開設訓練などを行いました。
自衛隊と自主防災会による豚汁の炊き出し訓練には「非常においしい」との声も上がっていました。

危機管理課 ☎ 62-6491

災害時
適切な情報を提供するため
西予CATV(株)と協定



災害時に適切な災害情報を提供するため、市は3月23日(金)に西予CATV株式会社と災害緊急放送に関する相互協定を締結しました。
この協定により、災害時、市から要請を受けた西予CATVはコミュニティチャンネルで優先的に災害情報を放送します。専門的な放送内容については、双方協議の上、視聴者に分かりやすいものとなるよう努めます。

危機管理課 ☎ 62-6491

辻本京子さんが オーライ！ ニッポン大賞で ライフスタイル賞

都市部から移住し、農山漁村の地域資源を生かした魅力的なライフスタイルを実践していることが認められ、地域農家の女性たちで立ち上げた企業組合 遊子川ザ・リコピンズ代表の辻本京子さん（城川町遊子川）が、応募のあった109団体の中からオーライ！ニッポン大賞（都市と農山漁村の共生・対流推進会議主催）ライフスタイル賞を受賞しました。

末光勝さんの ワインが シルバーを受賞

日本のワイン業界で活躍する女性延べ510人の審査員が、33カ国4342アイテムのワインをブラインド・テイastingにより審査する「第5回サクラアワード」"SAKURA"Japan Women's Wine Awards（1月29日～31日、ウェスティンホテル東京）で、末光勝さん（宇和町産ぶどうのワイン）が、シルバーに輝きました。

2020年の東京オリンピック・パラリンピックの選手村に設置されるビレッジプラザに、市は西予市産木材を提供すること



（左から）井上誠一郎さん（愛媛県木材協会西予支部長）、藤中彰さん（西予市森林組合長）、管家市長、福島七郎さん（東京2020大会組織委員会会場整備局長）、山岡薫彦前産業建設部長

県内で唯一 西予市産木材が「東京」に

なり、競技大会組織委員会から3月19日（月）、エンブレムをかたどった記念盾（写真）が贈られました。「日本の木材活用リレー」プロジェクトの一環として全国63の自治体が提供する木材で建設されるプラザは、木造平屋約6000㎡。200カ国から1万8000人以上の選手が訪れる見込みで、愛媛県から木材を提供するのは西予市のみ。大会終了後、木材は西予市に返却され、市内の教育施設や公共施設で活用する予定です。

園林業課 ☎62・6493



西予市役所のオフィス改革 行政効率化賞を受賞

この賞は、地域が抱えるさまざまな問題を解決するためICT/IoTを活用して地域課題の解決に取り組んだ先進的な事例を表彰するもので、総務省が平成26年から開催しています。

西予市は平成27年から取り組んでいるオフィス改革が認められ、本庁舎4階フロアの働き方改革と議会のICT化の取り組みが全国102事例の応募の中から12事例に選定され、特別賞（行政効率化賞）を受賞しました。

多様な働き方に対応できるよう、平成28年11月に庁舎4階をモデルとしてノートパソコンを導入し、無線LAN環境を構築。これまでの働き方を見直すとともに、生産性の向上を目指して取り組みを進めています。

これからもICTを活用した業務の見直しを進め、市民サービスと利便性向上を目指していきます。

園政策推進課 ☎62・1455



「ICT地域活性化大賞2017」の表彰式が3月9日（金）、東京ビッグサイトで開催されました。

瑞宝双光章

【教育功労】

高原嘉信さん（88）
宇和町山田



教育功労により、高原嘉信さんが瑞宝双光章を受章されました。

高原さんは昭和25年から平成2年まで教職に従事。城川町土居小学校長、宇和町田之筋小学校長を歴任。在職中は、後輩教職員への指導に尽力し、大きな成果を収められました。

地域に根差した学校づくりを目指した活動を長年に渡り続けられた結果、地域住民から深い信頼と積極的な協力を得られる学校として成果を上げ、学校の施設・設備の充実にも尽力するなど、多くの業績を上げられました。

瑞宝双光章

【教育功労】

三好乾式さん（88）
宇和町郷内



教育功労により、三好乾式さんが瑞宝双光章を受章されました。

三好さんは昭和25年から平成2年まで教職に従事。瀬戸町小島小学校長、明浜町高山小学校長を歴任。在職中は「校下居住」を信条として、地域に住み、地域理解に努め、地域の人々と地域諸団体との連携を深められました。

学校、家庭・地域諸団体との連携による地域に根差した学校教育の振興に努められたことはもちろん、高い教育観とその理念に基づき自ら考え、創造性豊かな児童の育成を目指すなど、多くの業績を上げられました。

新副市長に 宗正弘氏が就任



4月1日から宗正弘氏（城川町魚成）が副市長に就任しました。

▼宗氏の職歴

旧城川町役場採用（昭和56年）
総務企画部 財政課課長（平成22年）
総務企画部 総務課課長（平成24年）
総務部長（平成26年）
総務企画部長（平成29年）
退職（平成30年3月）

河野敏雅氏が 3月末で副市長を退任



「新市長の補佐の役割を果たした。後進に道を譲りたい」として、3月31日付で河野敏雅氏（宇和町新城）が副市長を退任しました。

河野氏は昭和53年4月に旧宇和町役場に入庁。総務課長や会計管理、総務企画部長を経て、相談役（再任用）から平成27年4月に副市長に就任しました。

ICT(Information and Communication Technology)とは情報・通信に関する技術の総称。IoT(Internet of Things)とは、さまざまなモノ(物)がインターネットに接続され、情報交換することにより相互に制御する仕組みのこと。

平成30年度 予算

平成30年度当初予算が決まりました。
一般会計予算は280億8600万円で、前年度比3.6%増加。
特別会計も合わせた総額は411億4518万円です。
ここでは市財政の柱となる一般会計当初予算を中心に、
概要を紹介します。

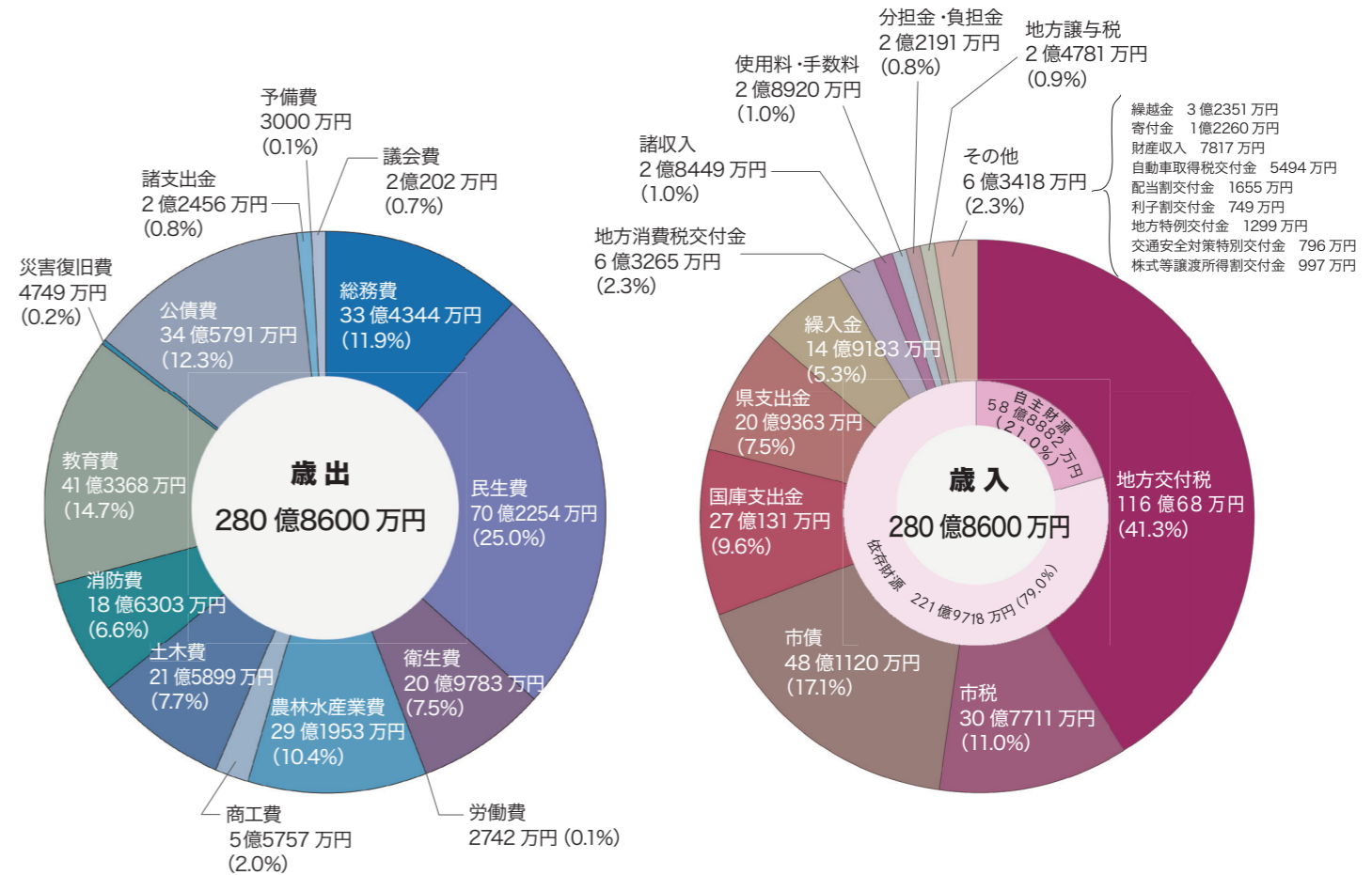

特別会計別当初予算額

特別会計	平成30年度	対前年度比
住宅新築資金等貸付事業	77万円	-51.9%
特別会計		
育英会奨学資金貸付特別会計	2925万円	-11.2%
国民健康保険特別会計 (事業勘定)	50億8069万円	-15.9%
国民健康保険特別会計 (診療施設勘定)	1億7748万円	-34.4%
後期高齢者医療特別会計	6億3674万円	3.4%
介護保険特別会計	57億8462万円	1.7%
簡易水道事業特別会計	1億6438万円	3.9%
農業集落排水事業特別会計	3億6928万円	-8.0%
公共下水道事業特別会計	8億1597万円	-3.6%

公営企業会計別当初予算額

企業会計	平成30年度	対前年度比
水道事業会計	収益的収入	7億1066万円 -1.3%
	収益的支出	7億3281万円 -0.1%
	資本的収入	2億204万円 35.5%
病院事業会計	資本的支出	6億6605万円 37.7%
	収益的収入	38億3223万円 7.3%
	収益的支出	43億5012万円 3.5%
野村介護老人保健施設事業会計	資本的収入	1億8262万円 -36.2%
	資本的支出	2億9115万円 -23.0%
	収益的収入	5億4459万円 6.5%
野村介護老人保健施設事業会計	収益的支出	5億7595万円 12.8%
	資本的収入	3779万円 -92.6%
野村介護老人保健施設事業会計	資本的支出	3779万円 -92.6%

「安心が体感できるまちづくり」 実行するための予算

- スローガンは「挑戦・改革・前進」。西予市の次なるまちづくりに踏み出す予算として、管家市政運営の基本方針である「西予市で生活を望む人が増え、その望みが叶えられるまちづくり」を目指して当初予算を編成しました。
- ポイントは7つ**
- ①人口減少のスローダウン
 - ②安全・安心の実感
 - ③四国西予ジオパークの推進
 - ④産業振興・雇用創出
 - ⑤地域の活性化
 - ⑥魅力あるまちづくり
 - ⑦働き方改革・合理化

これらの視点で「安心が体感できるまちづくり」を早期に実行する予算としました。

特に、人口減少対策は市の最重要課題です。子育て支援対策の充実に向け、小中学生の通院医療費助成拡充や子育て応援券を交付する他、前年度整備した認定こども園や病児保育施設の運営経費などを計上。安全・安心を実感できるようにするため、本年度は城川地区で平成24年から進めている防災行政無線デジタル整備事業実施経費を計上しました。

現在、財政指標上では一定の健全性は保たれてはいます。しかし平成27年度から合併に伴う交付税の優遇措置が段階的に縮減し、平成31年度で終了するため、財源の確保はますます厳しくなります。

歳入の減少を的確に見通した適正な予算規模で財政の健全性を維持するため、今後も予算編成手法の改善に努めていきます。

貯金と借金のバランスは…

直近5カ年の貯金（基金）と借金（市債）の年度末残高の推移です。市債は、返済金の約7割が地方交付税に算入される見込み。基金は引き続き、計画的かつ効率的に運用していきます。

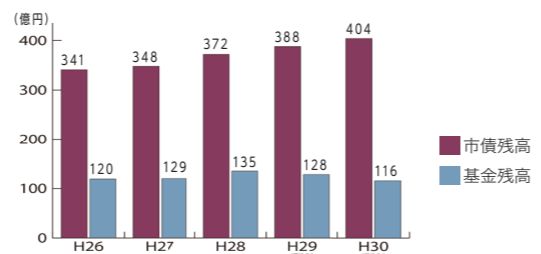

歳出円グラフの主な内訳

事業名	事業費
総務費	
明浜支所庁舎建設事業	3億9222万円
野村支所庁舎建設事業	5414万円
地域発「せいの地域づくり」事業	1億1335万円
移住交流促進事業	7330万円
ジオパーク拠点施設整備事業	3591万円
卯之町はちのじまちづくり推進事業	3747万円
駅前エリア整備事業	3396万円
民生費	
教育・保育給付費支給事業	8億860万円
子育て応援券交付事業（市単独事業）	763万円
愛顔の子育て応援事業	723万円
乳幼児・児童医療費助成事業	6886万円
【新規】しるかわ保育所管理運営事業	3841万円
【新規】スマイル保育園管理運営事業	2761万円
衛生費	
特定不妊治療助成事業	260万円
可燃ごみ処理委託事業	2億3666万円
西予市衛生センター管理運営事業	1億1478万円
【新規】巡回診療車運営事業	1000万円
労働費	
雇用創造推進事業	1460万円
ふるさと就業創出奨励事業	468万円
農林水産業費	
農業後継者育成事業	5948万円
林道開設・舗装等事業	7億6901万円
【新規】林業成長産業化総合対策事業	1億580万円
商工費	
企業誘致奨励金事業	6228万円
ジオブランド推進事業	2169万円
土木費	
市道新設・改良事業	5億8618万円
橋梁長寿命化修繕計画策定事業	2億円
三瓶地区雨水公共下水道事業	4400万円
消防費	
常備消防施設整備事業	7607万円
消防団施設整備事業	4917万円
防災行政無線デジタル整備事業	6億2887万円
教育費	
スクールバス維持管理事業	1億1818万円
公民館耐震化事業（田之筋、横林）	1億2536万円
社会教育複合施設整備事業	10億9799万円
野村学校給食センター建設事業	5億6609万円
【新規】野村（せいよ東）学校給食センター運営事業	4091万円

当初予算を市民1人あたりで見ると…

収入（税収）	7万9700円
支出	72万8000円

支出の内訳

まちづくり・徴税・庁舎の管理に	8万7000円
道路・橋梁・公園・市営住宅の整備に	5万7000円
子育て支援・高齢者・障がい者の福祉に	18万2000円
借金（市債）の返済に	9万円
消防・救急・防災のために	4万8000円
ごみ処理や環境の保全・医療の向上に	5万4000円
商工業・農林水産業の発展に	9万円
教育・文化の振興に	10万7000円
その他	1万3000円

市の機構が変わります

業務推進体制の強化（見直し）を図るため、市の組織の一部を、4月から次のように再編しました。変更がない各支所については、掲載を省略しています。

問 総務課 ☎ 62・6400

総合政策課と情報推進課が統合「政策推進課」に

総合政策課が担う政策立案や行政改革業務と、情報推進課が担う情報通信技術（ICT）・広報統計業務を連携させるため、情報推進課を情報推進室とし、総合政策課内に配属。

併せて総合政策課の名称を「政策推進課」に変更しました。

総務企画部



保育所を再編「しろかわ保育所」を新設

土居保育所と魚成保育所を統合して「しろかわ保育所（認定こども園）」を新設。

多田・石城保育園は民営化（西予総合福祉会）しました。

生活福祉部

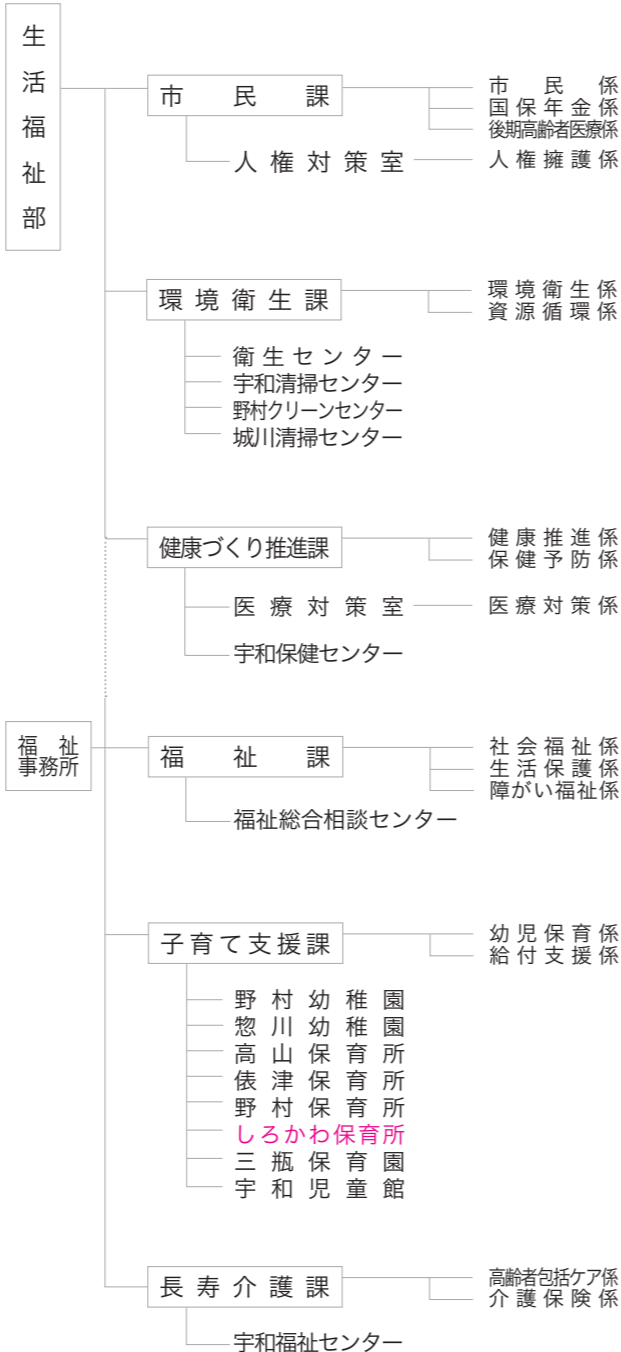

産業建設部を再編

業務範囲が幅広い産業建設部を、第一次産業と観光産業などを取り扱う「産業部」と、土木建築や水道、下水道などの技術部門からなる「建設部」に再編し、新たな行政課題や多様化した住民ニーズに柔軟な対応を図ります。

産業部には経済振興課と農業水産課、林業課を配属。建設部には建設課のほか、下水道課と公営企業部の水道課を統合した「上下水道課」を配属しました。

建設課に「空家対策係」を新設し、まちづくり推進課の空家利活用業務の一部を移管。窓口の1本化によるワンストップサービスを構築します。併せて、都市計画係を「まちデザイン係」へ名称変更しました。

産業部

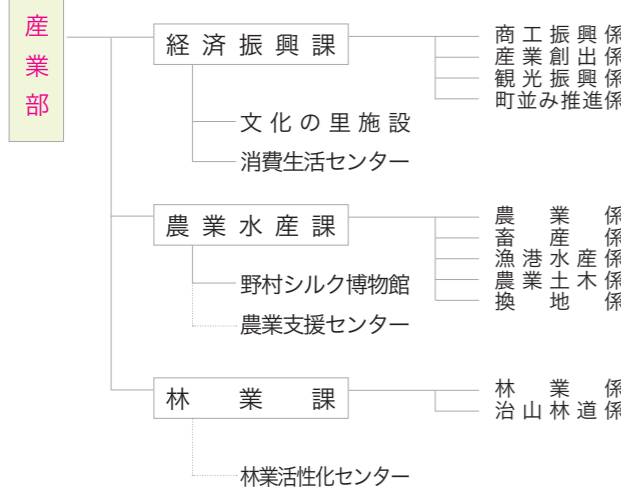

建設部



人事異動

4月1日付けで発令しました（◎昇任）

	新任	旧任
【本庁】		
【部長級】		
	三好敏也 総務企画部長	公営企業部長
◎	藤井兼人 生活福祉部長（兼）福祉事務所長	総合政策課長
	酒井信也 産業部長（兼）生活福祉部産廃処理施設担当部長	生活福祉部長（兼）福祉事務所長
◎	岩瀬布二夫 建設部長	建設課長
	山岡薫彦 医療介護部長	産業建設部長
【課長級】		
	山住哲司 総務課長（併）選挙管理委員会書記長	財政課長
	宇都宮明彦 財政課長	情報推進課長
	一井健二 政策推進課長	環境衛生課長（兼）宇和清掃センター施設長（兼）野村クリーンセンター施設長（兼）城川清掃センター施設長
◎	佐々木邦仁 環境衛生課長（兼）宇和清掃センター施設長（兼）野村クリーンセンター施設長（兼）城川清掃センター施設長	建設課長補佐
	沖村智 健康づくり推進課長（兼）宇和保健センター長	教育総務課長
	松田禎子 子育て支援課長（兼）宇和児童館長	子育て支援課長
	時谷正 建設課長	下水道課長
	清水昭広 上下水道課長	水道課長
◎	松末博 西予市民病院事務局事務局長	文化体育振興課長補佐（兼）国民体育大会推進室長
	兵頭健二 つくし苑事務局事務局長	健康づくり推進課長（兼）宇和保健センター長
	大塚清志 監査委員事務局局長	西予市民病院事務局事務局長
【課長補佐級】		
	谷川和久 危機管理課長補佐	危機管理課長補佐（兼）危機管理係長
◎	大崎伸一 まちづくり推進課長補佐	まちづくり推進課まちづくり推進係長
	土居文人 まちづくり推進課ジオパーク推進室長（兼）ジオパーク推進係長	まちづくり推進課長補佐（兼）ジオパーク推進室長（兼）ジオパーク推進係長
	山下みさと 政策推進課長補佐	情報推進課長補佐
	林敬次 政策推進課長補佐（兼）情報推進室長	総合政策課長補佐（兼）事業政策係長
	宇都宮積矢 市民課長補佐	子育て支援課長補佐（兼）宇和児童館長
	森川圭三 市民課人権対策室長（兼）人権擁護係長	三瓶支所産業建設課長補佐
	大塚義導 環境衛生課長補佐（兼）衛生センター施設長	衛生センター施設長
	岩本博文 子育て支援課長補佐	城川支所総務課長補佐（兼）税務係長（併）選挙管理委員会城川支局長

	新任	旧任
	竹内克之 長寿介護課長補佐	経済振興課長補佐（兼）消費生活センター次長
	武内幸希典 経済振興課長補佐（兼）消費生活センター次長	経済振興課長補佐（兼）産業創出係長
◎	浦田和喜 経済振興課長補佐	総務課職員厚生係長
	中城多喜恵 林業課長補佐	林業課長補佐（兼）林業係長
	中川伸二 建設課長補佐	三瓶支所産業建設課長補佐
	水野直樹 建設課長補佐（兼）空家対策係長	建設課長補佐
◎	大塚修司 上下水道課長補佐	水道課工務係長
	松下徳隆 上下水道課長補佐	下水道課長補佐
	竹内寿男 西予市民病院事務局事務局長補佐	西予市民病院事務局事務局長補佐（兼）庶務係長
	富永一彦 野村病院事務局事務局長補佐	野村病院事務局事務局長補佐（兼）庶務係長
【係長級】		
◎	兵頭栄治 総務課人事給与係長	城川教育課公民館主事（併）城川支所魚成出張所主任
	三瀬一也 総務課職員厚生係長	総務課人事給与係長
	佐藤陽一郎 総務課総務秘書係長（兼）行政係担当係長（併）選挙管理委員会事務局書記（併）固定資産評価審査委員会事務局書記	総務課総務秘書係長（併）選挙管理委員会事務局書記（併）固定資産評価審査委員会事務局書記
	清水宣行 危機管理課危機管理係長	監理用地課契約監理係長（併）公営企業部局契約担当
	三好栄治 税務課固定資産税係長	三瓶教育課生涯学習係長
◎	往田剛 まちづくり推進課まちづくり推進係長	まちづくり推進課主任
◎	正司哲朗 政策推進課行革推進係長	総務課主任
◎	薬師寺健介 監理用地課契約監理係長（併）公営企業部局契約担当	監理用地課主任（併）公営企業部局契約担当
	中村篤史 環境衛生課資源循環係長	環境衛生課資源循環係担当係長
	亀岡敦志 健康づくり推進課保健予防係長（兼）医療対策室医療対策係長	総合政策課行革推進係長
◎	梶原健司 福祉課生活保護係長（兼）査察指導員（兼）福祉総合相談センター係長	福祉課主任（兼）社会福祉主事
	柴田直樹 長寿介護課介護保険係長	税務課固定資産税係長
	清家昌弘 子育て支援課幼児保育係長	子育て支援課幼児保育係長（併）西予市民病院事務局
	岡田拓郎 経済振興課産業創出係長	文化体育振興課国民体育大会推進室競技運営係長
	松本幸祐 農業水産課農業土木係長	野村支所産業建設課建設係長
	酒井淳二 林業課林業係長	福祉課生活保護係長（兼）査察指導員（兼）福祉総合相談センター係長
	安田司 建設課まちデザイン係長	建設課都市計画係長
	稲葉和司 上下水道課水道管理係長	水道課庶務係長
◎	氏本誠二 上下水道課水道工務係長	下水道課主任
	松本理恵 上下水道課下水道管理係長	下水道課管理係長
	入船力 上下水道課下水道工務係長	下水道課工務係長
	谷本めぐみ 上下水道課料金係長	水道課業務係長
	矢野直子 西予市民病院事務局庶務係長	子育て支援課幼児保育係担当係長（併）西予市民病院事務局

公営企業部が「医療介護部」に事業所内保育施設も新設

水道課が建設部へ移動したことに伴い、病院と介護老人保健施設による構成となるため「医療介護部」へ名称を変更。西予市民病院内に、事業所内保育施設（病児保育含む）として「スマイル保育園」を新設します。

医療介護部

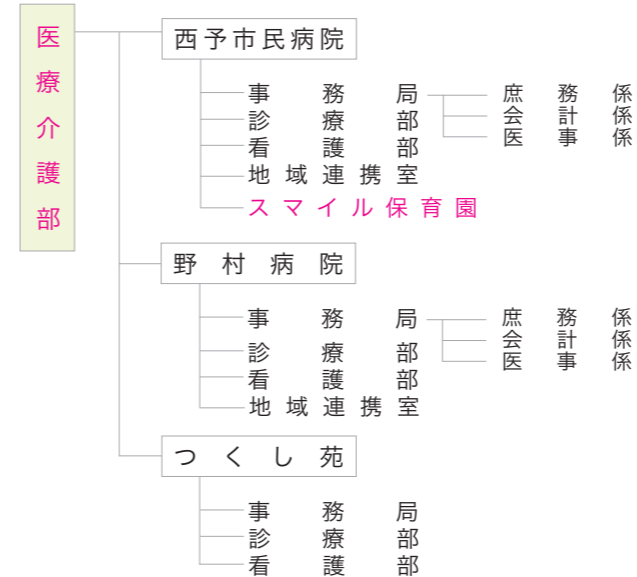

明浜救急出張所と城川救急出張所の設置

明浜・城川地区の救急業務 24 時間運用開始に向けて「明浜・城川救急出張所」を設置しました。

消防本部ほか

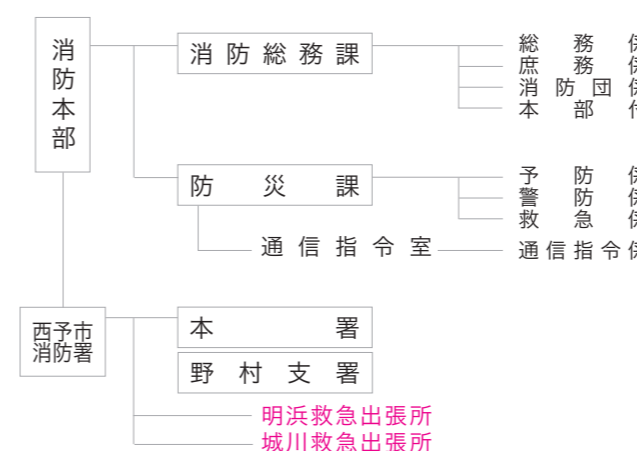

文化体育振興課が「スポーツ・文化課」に

第 72 回国民体育大会が終了したことから、国民体育大会推進室を廃止。文化体育振興課を「スポーツ・文化課」へ名称変更します。

教育部

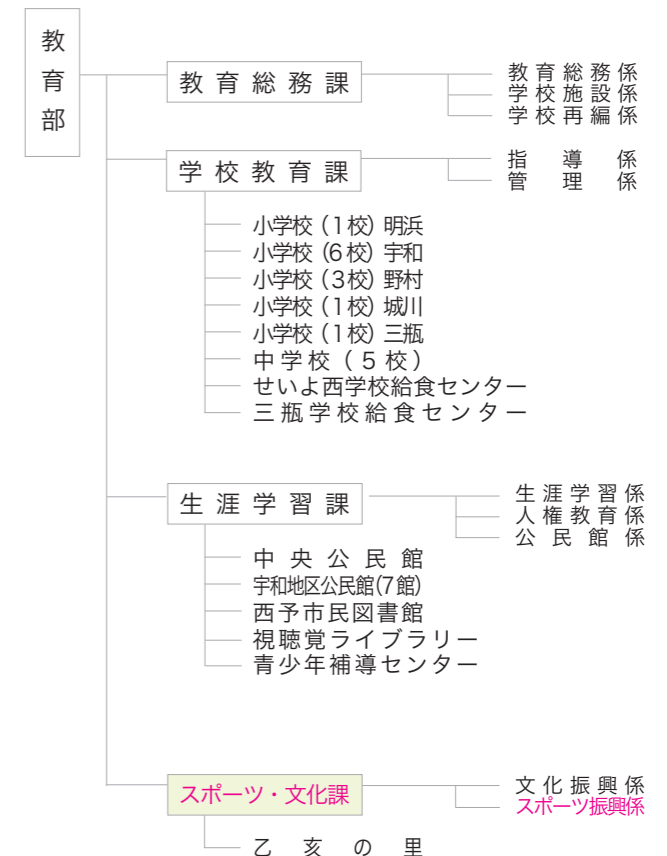

禁煙に チャレンジしよう

たばこの煙は、自分だけでなく周囲の健康にも悪影響を及ぼします。5月31日は世界禁煙デー。この日を機会に、禁煙にチャレンジしてみませんか。

■ 禁煙のメリット

- ・がんや脳卒中、心筋梗塞などの生活習慣病のリスクが低くなる
- ・胃の調子が良くなる
- ・歯茎がきれいになる
- ・口臭も消える
- ・体からたばこの臭いがしなくなる
- ・周囲の人から喜ばれる
- ・たばこ代の出費が無くなりたばこを吸う時間が空く

■ 「遅すぎる」はありません

たばこをやめれば、24時間で心臓発作の危険性が減り、1年経つと肺機能が改善します。

2～4年後には虚血性心疾患や脳梗塞のリスクが約3分の1減少。5年後以降は肺がんの危険性が低下し始めます。既に病気を持っている人でも、禁煙をすれば健康改善効果が期待できます。

■ 禁煙の方法

- ①自力で禁煙する
- ②薬局や薬店で買える禁煙補助剤を利用する
- ③医療機関で医師の指導の下、禁煙治療を受ける

自分の意思だけでは難しい場合は、禁煙外来の受診でより確実に取り組むことができます。自分と、大切な人の健康を守るためにも、この機会にぜひ禁煙にチャレンジしましょう。

問 健康づくり推進課 ☎62-6407



火災発生 そのときどうする？

火災が発生したとき、大切になるのは通報と初期消火、そして避難です。しかし慌ててしまい、どう対応すればよいか分からなくなる場合が多くあります。

自分や大切な家族の命を守るためにも、日頃から対応について確認をしておきましょう。

■ 通報の仕方

「119」番に電話すると、消防署の通信指令員は、以下の内容を尋ねます。

- ・場所（住所）
- ・出火箇所
- ・逃げ遅れ情報
- ・電話番号
- ・通報者の名前など

慌てることなく落ち着いて答えましょう。屋外にいる際は、近くにある建物などの目標物を伝えましょう。

■ 初期消火

一般的に初期消火の限界は、天井に火が回るまでと

いわれていいます。住宅用消火器や濡れた毛布、浴槽の残り湯などを有効に利用しましょう。初期消火ができないと判断すれば、すぐに避難しましょう。

■ 避難したら戻らない

避難する際は、できるだけ扉や窓を閉め、火が広がるのを防ぎましょう。

一度避難したら、絶対に家の中に戻らないようにしましょう。

■ 火災警報器はある？

住宅用火災警報器は、消防法により設置が義務付けられています。

火災の早期発見は消火、避難、通報の時間を増やすことにつながります。いち早く発見するためにも、必ず住宅用火災警報器を設置しましょう。

問 市消防本部 ☎62-0119



災害時、病院の 能力以上に患者が増え続けたら…

前回、災害時には救える命を救うことが病院の重要な役割になると話しました。

しかし、重症の患者対応に絞ったとしても病院の能力を超え患者が増え続けることがあります。そのときは病院外から医療スタッフの受け入れ(DMAT 災害派遣医療チーム、医師会など)や、他病院へ患者搬送を行うこととなります。病院では定期的に災害対応訓練を行い、実際に医師会の医師やDMAT 隊に参加していただき、ヘリコプターを使用する患者搬送訓練にも参加しています。

2月19日(月)深夜に西予市で震度4の地震がありました。かなり揺れたため、私は自宅から病院に被害確認の電話をしましたが、西予市民病院は免震構造であるため病院スタッフの中には地震があったことに気がついていない人もいました。

大地震が起きて大津波が来



た場合、沿岸部の病院は機能マヒに陥る可能性があり、当院が大きな役割を担う可能性もあります。他病院へヘリコプターで患者搬送するためには、救急車で宇和運動公園や石城小学校グラウンドへ運び、そこで患者を乗せ換えることになっていますが、搬送するための救急車が震災時には使用できない可能性もあり、近くに臨時としても使えるヘリポートがあれば非常に有用と考えています。

災害時には病院の力は微力です。まずは、自分、家族、そして近所の人と助け合い(特に津波避難時)、自分の身は自分で守るという強い気持ちと計画が必要です。

(西予市民病院副院長 仲村 聡夫)

ジャパンライフ(株)が破たん 契約者は確認を

家庭用磁気治療器(磁気ネックレス・磁気ベルトなど)の連鎖販売・預託等取引業者であるジャパンライフ株式会社について、東京地方裁判所が破産手続の開始を決定しました。



県内にも店舗が。契約者は内容の確認を。

県内にも店舗があるため、ジャパンライフと契約している方が相当数いると思われ、ジャパンライフに出資、もしくはレンタルオーナー契約をしている方は、契約書類を整理し、契約内容の確認をしておきましょう。

■業者の話、相手にしないで
事業者から商品の返還を求められたり、「優先的に返金する」「被害回復のために調査する」などの話を持ち掛けられたりしても、決して相手にせず、お金を支払わないでください。二次被害に遭う恐れがあります。

自分自身や家族に心当たりのある方は、早急にご相談ください。

問 市消費生活センター ☎62-12805
またはジャパンライフ株式会社破産管財人
執務室 ☎03-3511-8333
午前10時～午後4時(土日・祝日を除く)

ハンセン病から学ぶ 人権教育(後編)



前号に続き、大島青松園を訪ねた平田莉佳子さん(明浜中2年)の作文を紹介します。

私たちは施設内にある講堂へ移動し、入所者の方のお話を聞きました。昔は偏見がひどく、ハンセン病にかかった人は大変な差別を受けました。ハンセン病は感染する確率が極めて低いです。それにもかかわらず、周りの人たちはハンセン病患者を療養所に隔離し強制的に労働させたそうです。ハンセン病患者に対する隔離政策は平成8年まで続きました。

入所者の方たちの話の中で特に心に残った言葉は「今までの生活は苦しくて辛かった。でも今になればいい思い出。この施設に入ってよかったと思っている」そんな言葉でした。正直驚きました。でも、嬉しいような気持ちにもなりました。今の療養所の生活が随分と改善されてきていることが分かったからです。そして入所者の方は強いと思いました。入所者の方は、お話の最後に「これからは、もし困っているハンセン病回復者がいたらそっと手を差し伸べてほしい」と言われました。

これから私たちがしなければならぬこと、それは、まずハンセン病に対する正しい知識を持つことだと思います。間違った知識は、差別につながっていくと思うからです。その上で、ハンセン病の知識、差別や偏見の歴史について学んだことや今の自分の思いを周りの人たちに伝えていきたいです。これまでのハンセン病問題についての学びを思い出しながらさまざまな人権学習にも力を入れて取り組んでいこうと思います。

問 生涯学習課 ☎62-6415



いつもと違う風景
いつもと違う雰囲気
印象深さの違いは
ハッキリと記憶に残る
『鳥の目線』の感覚



狩浜の段々畑
—
北部宇和海
エリア



コラボPR動画ができました

ドローンからの美しい空撮映像とジオミュージックがコラボしたPR動画を作成しました。美しい空からの映像がたくさん掲載され、ジオの雄大な魅力を引き立てるジオミュージック。まるで鳥になったような気分になれます。この機会にぜひご堪能ください。

コラボPR動画は
こちらから
お楽しみください

四国西予ジオパークPR動画
<http://seiyo-geo.jp/movie/>



History

土器作り、失敗も…

2月に、土器作りに挑戦しました。笠置峠古墳の儀礼の復元を目指し、そこで使う土器を作ってみようという試みです。

土器は①原材料の入手、②素地作り、③成形・文様施文、④焼成という手順で製作します。①の原材料は宇和町山田の坪栗遺跡から粘土を採掘した痕跡が見つかっていて、盆地内の川や流路の近くから粘土を採取したことが明らかです。②は土器の収縮を抑えるため粘土に砂などを加えて練る作業です。③では輪積みといって、紐状にした粘土を積み上げて作っていきます。④焼成は、土器作りを指導していただいた戸村正己さんいわく「体操の着地のようなもの」で、ここで失敗してしまっただけではこれまでの苦労が水の泡となります。焼き方は覆い焼きという方法を用います。

実際に作ってみると①は、笠置文化保存会の皆様のご協力を得て良質な粘土を確保することができましたが、②の素地作



りが十分ではありませんでした。③には、ある程度の高さまで粘土紐を積んだら乾燥させる時間が必要ですが、不慣れなため乾燥を待たずに粘土を積み上げてしまい、自重で土器が潰れた人が多く見られました。④の焼成では器の表面が破裂するものが続出。原因は急激に温度が上昇したり乾燥が不十分だったりなどいろいろ考えられますが、②の素地作りで混和剤の量が少なかったことも一因だったようです。

結果として失敗に終わりましたが、失敗は成功の母。経験を通して初めて見えた宇和の土器や、粘土の特徴もあります。反省点を活かして次こそはと、みんな心に火が付いています。

問 スポーツ・文化課 ☎ 62-6420

Police station

詐欺にだまされないコツ

1. 留守番電話にする

在宅時も留守番電話に設定しておきましょう。

2. 電話帳から名前を削除する

タウンページセンター（☎ 0120-506309）に電話をして、電話帳から名前を削除したいことを伝えましょう。

3. 「警察官の親」になります

怪しい電話がかかってきたら「県警に勤めている息子（娘）に相談してから…」と返事をしましょう。

4. 1人で悩まない。相談する

おかしい電話がかかってきたときは、1人で悩んだり解決しようとしたりせず、まず相談しましょう。西予警察署 ☎ 62-0110

手続きは今日までです。今すぐ ATM へ行ってください…



現在、警察事務（上級）募集中。受付期間は5/14～6/1、1次試験は6/24です。西予警察署 ☎ 62-0110

Library

はじまるよ！ 本のカーニバル



こどもの読書週間は、今年60回目を迎えました。

子どもたちにもっと本を！との願いから、全国でさまざまな催しが行われます。今年の標語は「はじまるよ！本のカーニバル」。図書館では、5月30日（水）まで期間を延長して、自由に参加できる催しや、おすすめの本を紹介しています。

■ 中央館

- いずれも5月30日（水）まで。
- ・絵本クイズ「さて、わたしはだれでしょう？」
- ・テーマ展示「さあ、しゅっぱつだ！～ドキドキ・ワクワクぼうけんしよう！～」

■ 野村分館

乳幼児親子対象ふれあいタイム（児童館合同企画）

- 日 5月11日（金）
午前10時30分～正午

■ 野村児童館

以下イベントはいずれも5月30日（水）まで。

- ・段ボールガチャポン設置
- ・テーマ展示「5・6年生の本棚」

■ 三瓶分館

特別おはなし会（おはなしグループひめと職員による読み聞かせ）

- 日 5月12日（土）
午前10時00分～

■ 三瓶分館

以下イベントはいずれも5月30日（水）まで。

- ・みんなで飾ろう児童コーナーのおりがみ壁面
- ・テーマ展示「春の本のパンまつり」

問 市民図書館 ☎ 62-6420

木造住宅の耐震改修工事費用



今年度は10戸（先着順）を受付予定。

- 補助額** 補助対象経費以内で最高114万円
- 対象住宅** 次の全てに該当する木造住宅
 - ・昭和56年5月31日以前に着工された一戸建ての住宅（枠組み壁工法・丸太組み工法・大臣などの特別な認定を得た工法のもの是对象外）
 - ・階数が2階以下で、延べ面積が500㎡以下のもの
 - ・専用住宅（共同住宅および長屋住宅は対象外）または併用住宅（延べ面積の過半部分が住宅の用途に供されているもの）であるもの
 - ・既存木造住宅の耐震診断を実施し評価を受けた結果、補強が必要な住宅
- 対象者** 住宅の所有者
- 対象となる耐震診断** 次の全てに該当する工事
 - ・愛媛県木造住宅耐震改修補助マニュアルに基づき実施する耐震改修工事
 - ・愛媛県木造住宅耐震診断事務所の登録を受けた建築士事務所が工事監理を行うこと
 - ・耐震改修工事業者は建築業法第3条第1項に規定する許可（建築工事）を受けた業者で、愛媛県木造住宅耐震改修登録事業者であること
- 受付期間** 4月2日（月）～1月31日（木）
- 申込方法** 住宅の建築年度や構造など、分かる範囲で調べてからご連絡ください。問 建設課 ☎ 62-6410

合併浄化槽設置する人に補助金

今年4月から、補助金額が変更になりました。汲り槽や、単独処理浄化槽を利用している人は、ぜひこの機会に合併浄化槽の設置を検討ください。

対象 市内全域（公共下水道事業計画区域・農業集落排水供用区域は除く）

補助額 金額はいずれも限度額です。

新築	5人槽	16万6000円
	7人槽	20万7000円
	10人槽	27万4000円
「汲り槽」から「合併処理浄化槽」への転換	5人槽	33万2000円
	7人槽	41万4000円
	10人槽	54万8000円
「単独処理浄化槽」から「合併処理浄化槽」への転換	5人槽	38万2000円
	7人槽	48万4000円
	10人槽	64万8000円

- ※ 新築の場合は、合併浄化槽の再設置・人槽変更も含む。
- ※ 単独浄化槽から合併浄化槽への転換で、増改築により処理対象人員が増加になった場合、汲り槽からの転換扱いとする。
- 受付期限** 平成31年2月末日
予算内の補助のため、設置を希望する人はお早めに申し込みください。
- 問 上下水道課 ☎ 62-6495

特別児童手当など額を引き上げ



- 平成29年消費者物価指数の実績値（対前年度比0.5%）が公表されました。その結果、4月から手当額は次の通り0.5%引き上げとなります。
- 特別児童扶養手当（1級）**
5万1450円→5万1700円
 - 特別児童扶養手当（2級）**
3万4270円→3万4430円
 - 障害児福祉手当**
1万4580円→1万4650円
 - 特別障害者手当**
2万6810円→2万6940円
 - 福祉手当（経過措置分）**
1万4580円→1万4650円
 - 問 福祉課 ☎ 62-6428



Information market

仕事や生活、趣味に役立つ最新情報をお届けします。
パラパラめくって、気になるものをチェック！
自分にぴったりの掘り出し情報が、きっと見つかります。



補助

専門の技術者が耐震を診断



- お住まいの木造住宅の耐震性を把握しませんか。市が耐震診断技術者を派遣します。今年度は20戸（先着順）を受付予定。
- 費用** 評価手数料3000円または9720円のみ自己負担（評価機関により金額が異なる）
- 対象住宅** 次の全てに該当する木造住宅
 - ・昭和56年5月31日以前に着工された一戸建ての住宅（枠組み壁工法・丸太組み工法・大臣などの特別な認定を得た工法のもの是对象外）
 - ・階数が2階以下で、延べ面積が500㎡以下のもの
 - ・専用住宅（共同住宅および長屋住宅は対象外）または併用住宅（延べ面積の過半部分が住宅の用途に供されているもの）であるもの
- 対象者** 住宅の所有者
- 受付期間** 4月2日（月）～1月31日（木）
- 申込方法** 事前相談を受け付けています。まずはお気軽に連絡を。住宅の建築年度や構造など、分かる範囲で調べてからご連絡ください。
- 問 建設課 ☎ 62-6410



木造住宅の耐震診断費用



- お住まいの木造住宅の耐震診断費用を一部補助。今年度は10戸（先着順）を受付予定。
- 補助額** 補助対象経費の3分の2以内で、最高2万円を限度
- 対象住宅** 次の全てに該当する木造住宅
 - ・昭和56年5月31日以前に着工された1戸建ての住宅（枠組み壁工法、丸太組み工法、大臣などの特別な認定を得た工法のもの是对象外）
 - ・階数が2階以下で、延べ面積が500㎡以下のもの
 - ・専用住宅（共同住宅および長屋住宅は対象外）または併用住宅（延べ面積の過半部分が住宅の用途に供

- されているもの）であるもの
- 対象者** 住宅の所有者
- 対象となる耐震診断** 愛媛県木造住宅耐震診断事務所の登録を受けた建築士事務所が、愛媛県木造住宅耐震診断マニュアルに基づき実施する耐震診断
- 受付期間** 4月2日（月）～1月31日（木）
- 申込方法** 住宅の建築年度や構造など、分かる範囲で調べてからご連絡ください。
- 問 建設課 ☎ 62-6410

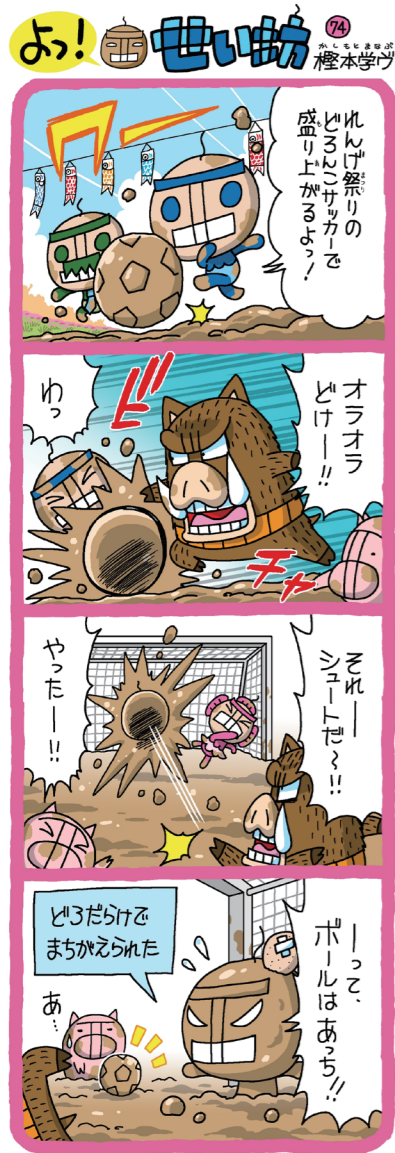

アスベスト含有調査費用を補助



先着順で1棟を受付予定。火災や震災時のアスベスト飛散を防止するため、アスベスト含有調査費用の一部を補助します。

補助額 補助対象経費の額（1棟につき25万円を限度）

対象住宅

吹付けアスベストなどが施工されている恐れのある住宅・建築物

対象者 住宅・建築物の所有者

受付期間 4月2日（月）～12月28日（金）

申込方法

事前相談を受け付けています。アスベスト使用箇所や吹付け材の種類など、分かる範囲で調べてからご連絡ください。

問 建設課 ☎ 62-6410

研修に行くとき貸付金が利用できます

市の施策や事業などに関係のある、国内外の研修に対して無利子で貸付。姉妹市町、友好都市との交流や学生の海外語学研修、ジオパーク研修などで活用できます。

貸付額 上限は海外研修80万円、国内研修15万円

対象者

市内に住所を有し、市税に滞納がなく、資金の返還ができる人。ただし未成年者が研修をする場合は、貸付対象者は保護者となります。

償還期間 海外研修60カ月以内、国内研修15カ月以内

問 まちづくり推進課 ☎ 62-6403



初心者歓迎 古典読書講座

源氏物語を一緒に学びましょう。丁寧な指導でとても分かりやすく、楽しい講座です。誰でも受講可。初心者歓迎。

日時

毎月2回。原則第1・3月曜日の午後1時30分～3時

場所 市教育保健センター

講師

愛媛県生涯学習推進講師 谷岡武城さん

問 生涯学習課 ☎ 62-6415

料理を学ぼう ミセスキッチン講座

郷土料理やおもてなし料理、スイーツなどを作りましょう。調理のコツや技なども、気軽に学べます。

日時

6月～12月の毎月1回、第1または第2水曜日の午前9時30分から全7回。初回6月13日（水）のみ午後1時30分から。

場所 市教育保健センター

費用 材料費4000円

市外研修の際は別途

定員 28人（多数の場合は抽選）

申込期限 5月16日（水）

問 生涯学習課 ☎ 62-6415

実力に合わせて英会話講座

午後6時から初心者コース。午後7時から上級者コースを開催。和やかな雰囲気の中で、楽しく英語を学べます。

日時

毎月1回。原則第2火曜日

場所 市教育保健センター

講師

外国語指導助手 CROWLEY JOY ZEALANDIA（ジョイ）さん

対象者 市内・市外問いません

問 生涯学習課 ☎ 62-6415



危険空き家の除却費用を補助



老朽化した危険空き家の倒壊などを防ぐため除却工事費用の一部を補助。今年度は15戸を補助予定。

対象者 危険空き家の所有者または相続権者で、市税などの滞納がない人

補助額 補助対象費用の5分の4以内で最高80万円

対象住宅 市内にあり、今後も居住の見込みのない住宅で、次の要件を満たすもの。

- ・住宅地区改良法に基づく不良度判定を行った結果、評点の合計が100以上となるもの

- ・次のいずれかに該当し、倒壊すれば敷地と道路の境界線を越え、避難などに支障をきたす恐れがあるもの

- 1) 地域防災計画による「緊急輸送道路」または「避難路」の沿道に位置する住宅
- 2) 耐震改修促進計画に位置付けられた「避難路」の沿道に位置する住宅
- 3) 津波避難計画に位置付けられた「避難路」の沿道に位置する住宅
- 4) 建築物（住宅を含む）が立ち並んでいる道の沿道に位置する住宅

対象となる工事

- ・除却工事の総額が50万円以上

- ・建設業の許可または解体工事業の登録を受けた市内の業者が行うもの

受付期限 5月7日（月）～6月29日（金）

申込方法

除却相談を受け付けていますので、お気軽に連絡を。現況写真など資料があれば持参ください。

問 建設課 ☎ 62-6410

空き家の家具搬出や処分費用を助成

空き家を貸したいけれど、家財道具もあるし…とお悩みの人へ、処分費用を補助します。

補助額 補助対象経費の2分の1以内で、上限10万円。空き家内の家財道具処分と、搬出経費を補助。

対象者 空き家の所有者または空き家所有者の相続人

対象となる空き家 次の全てに当てはまるもの。

- ・西予市内の居住が可能な空き家で、貸付か譲渡が可能
- ・事業完了後に、西予市空き家情報提供制度により空き家情報を登録できる

問 建設課 ☎ 62-6410

特定不妊治療費を助成

不妊治療のうち、体外受精と顕微授精（特定不妊治療）を受けている夫婦に対し、治療費の一部を助成しています。

対象者

愛媛県の特定不妊治療費助成事業実施要綱による助成の決定を受け、夫婦ともに西予市に住居票（夫婦のいずれか一方は1年以上前から西予市に住所を有する）があり、市税を滞納していない法律上の婚姻をしている夫婦

助成額 市ホームページをご覧ください。お問い合わせ。

問 健康づくり推進課 ☎ 62-6407





募集

テーマは自由！
子どもやペットの
写真も大歓迎♪



待ってます！
「せいよクラブ」へのお便り

身近な話題を、毎月募集中。「広報せいよ」内、市民の声のページです。



お便り方法

ペンネーム可。ハガキ、FAX (☎ 0894-69-1622)、メール(jouhou@city.seiyo.ehime.jp)にて。メールの場合は題名に「せいよクラブ」と記載してください。写真データは2MB以下限定(現物不可)。文章は紙面の都合上、調整させていただくことがあります。

注意事項

コーナーの特性上、行政への要望や個人を誹謗・中傷するもの、勧誘や営業行為などにあたる内容は掲載できません。

いただいたお便りは情報推進室内で選定の上、掲載します。全てのお便りが掲載されるわけではありませんので、ご了承ください。

送付先 〒797-8501 愛媛県西予市宇和町卯之町三丁目434-1 情報推進室「せいよクラブ」宛

愛媛県職員を募集

愛媛県職員採用候補者(上級)試験を6月24日(日)に開催。松山・東京・大阪のいずれかで受験可能です。同時に、民間企業などでの職務経験者を対象とした試験を実施。受験資格や申し込み方法など詳しくは愛媛県職員採用情報ホームページをご覧ください。

試験案内

5月11日(金)から愛媛県職員採用情報ホームページでダウンロード可能。

問 愛媛県人事委員会事務局 ☎ 089-912-2826



知っ得情報

強制徴収の前に
年金保険料の納付を

平成30年度の国民年金保険料は、月額1万6340円です。

日本年金機構では、国民年金保険料を期限までに納めていただけない人に対し、電話や文書、訪問による案内を行っています。

未納のまま放置すると強制徴収の手続きによって督促を行い、指定期限までに納付がない場合は延滞金が課されるだけでなく、納付義務者の財産を差し押さえることもあります。期限までに納付をお願いします。

納付が困難な場合

所得が少ないなど保険料の納付が困難な場合は、保険料が免除(猶予)される制度があります。

市役所市民課または各支所生活福祉課までご相談ください。

問 宇和島年金事務所 ☎ 0895-22-5440

後期高齢者医療の
保険料が変わります

後期高齢者医療制度では、健全な運営を維持するため2年に1度保険料を見直しています。

高齢化が進んでいることなどにより、後期高齢者の医療給付費は年々増加しています。それでも保険料負担額をできる限り増やさないう、財政安定化基金(国・愛媛県・広域連合が3分の1ずつ積み立て)を活用することとした上で、平成30・31年度の保険料を改定しました。

改定額

	平成28・29年度	平成30・31年度
限度額	57万円	62万円
均等割額	4万6308円	4万6374円
所得割額	9.16%	8.78%

社会全体で

高齢者が安心して医療を受けられるよう、後期高齢者医療制度は、自己負担分を除き国・県・市町の負担金(約5割)、現役世代からの支援金(約4割)、被保険者から納めていただく保険料(約1割)を財源として運営しています。

問 愛媛県後期高齢者医療広域連合 ☎ 089-911-7734
市民課 ☎ 62-6405

野村と城川で「ふるさと再発見講座」



自分たちの住む地域の「ふるさとらしさ」を発見・再確認しませんか。住民と県、市が一緒になって地域の生活や産業、文化について調べ、1冊の本にまとめる「ふるさと愛媛学」のふるさと再発見講座を開催します。

内容

野村町と城川町の昭和30年代から40年代までのくらしや産業を中心に、聞き取りなどの地域調査を行う。

日程

	城川町	野村町
日時	5月19日(土) 午後1時~3時	6月16日(土) 午後1時~3時
会場	総合センターしろかわ2階	野村林業センター3階
内容	講座(約60分) 「城川町の魅力を再発見しませんか?」 地域調査打ち合わせ会	講座(約60分) 「野村町の魅力を再発見しませんか?」 地域調査打ち合わせ会

定員 40人(参加料無料)

申込方法 申込書がスポーツ・文化課窓口にあります。記入の上、郵送またはFAXで申し込みください。

問 スポーツ・文化課 ☎ 62-6416 FAX: 62-6591



イベント

端午の節句展

宇和文化の里の季節展示。10m級の鯉のぼりや武者人形、鎧や兜など多数展示。記念撮影も可。

展示期限 5月31日(木)

場所 宇和民具館と先哲記念館
午前9時~午後5時(入館は午後4時30分)

費用 先哲記念館は入館料無料。
宇和民具館は入館料500円(開明学校入館料込み)

問 宇和民具館 ☎ 62-1334

林竜之介選手がゲストランナー
四国せいよ朝霧湖マラソン

全国から約3000人のランナーが集結。野村商店街ではグルメ市も開催。ゲストランナーは箱根駅伝でも活躍した林竜之介選手(野村町出身)。前日には土佐礼子さんのファンランイベントも。

日時 5月3日(木) 午前10時30分~午後1時30分

場所 乙亥の里

問 野村教育課 ☎ 72-1117

夏井いつき初仕立て
俳句とかまぼこ板の絵展

テレビで大人気。かまぼこ板の絵審査員でもある俳人、夏井いつきさんの企画展を初開催。これまで応募のあった「かまぼこ板の絵」作品に、夏井さん本人が選んだ俳句を添えて展示。

【宇和美術協会 稲垣章絵画展~ふるさとを描く~】

宇和美術協会会長の稲垣章さんの絵画展。「ふるさとを描く」をテーマに、普段何気なく見ている景色を切り取った日本画や墨絵を展示。

展示期限 7月1日(日)まで(毎週火曜日休館)

場所 ギャラリーしろかわ

問 ギャラリーしろかわ ☎ 82-1001



第21回展NHK松山放送局長賞
「ハルはまだ出てこないのかなあ」
野瀬真友子(愛媛県)

眠れ眠れ吾子もしまふくろうの子も

It's new!

市ホームページが生まれ変わりました

スマートフォンからでもより見やすく、より情報を探しやすく。3月31日(土)から市ホームページが新しくなりました。

ここが便利

使える! 「せいの暮らしのアプリ」

- ①自分が知りたい情報(市ホームページに掲載分)を、自動的に受け取れます
 - ②ごみの日の通知を受け取れます
 - ③夜間・休日当番医の確認も楽々
 - ④災害など緊急時に備えた情報をすぐ調べることができます
- ダウンロード方法は、市ホームページをご覧ください。



ここが楽しい インスタに投稿! 投稿!

西予の魅力をもみんなで発信していくインスタグラムのコーナー「いいやん!西予」ができました。

風景、文化、グルメなど、あなたが感じた「いいやん!」をぜひ投稿してください。情報推進室で選定して、ホームページに掲載します。

投稿方法は、市ホームページをご覧ください。

情報推進室 ☎ 62-6404



5月「いいやん!」新年度予算を解説



西予CATVきらりチャンネルで「いいやん!西予」西予市行政情報番組を放送しています。行政情報を分かりやすく紹介。事業や各種補助金、イベントの紹介など、旬でお得な情報が盛りだくさんです。

5月のメインコーナー [5/1~14まで]

平成30年度予算 [5/15~31まで]

木造住宅耐震診断・耐震工事費用補助制度、浄化槽補助金制度

放送時間(予定)

「いいやん!西予」は西予CATV毎日放送中。番組内容は毎月1日と15日に更新予定です。

	月	火	水	木	金	土	日
午前6時~	☐	☐	☐	☐	☐	☐	☐
午後0時15分~							
午後4時45分~							
午後6時45分~							
午後9時15分~							
午後9時45分~							
午後10時30分~							
午後11時~							
午前0時30分~	☐	☐					

情報推進室 ☎ 62-6404

オンラインで児童手当の現況届

児童手当を受けている人は毎年6月に現況届の提出が必要ですが、今年からマイナンバーカードを使って電子申請ができますようになります。

ポイント

申請には、マイナンバーカードに対応するICカードリーダーかマイナンバーカード対応機種スマートフォンが必要です。

詳しくは、マイナポータル「ぴったりサービス」で検索を。

注意

マイナンバーカードの交付には一定期間を要します。早めの申請をお願いします。

子育て支援課 ☎ 62-6551

申し込んだかな? 集団健診

今年の4月から、集団健診は申込制になりました。

まだの人は早めに健康づくり推進課か、各支所生活福祉課へ申し込みをしてください。申し込みをすることで健診前に問診票が届きます。

詳しくは2月に配布した健診日程表か、市ホームページをご覧ください。

健康づくり推進課健診専用ダイヤル ☎ 62-0489



夜間・休日の救急診療

【二次救急】

中症~重症患者の受け入れをする医療機関です。検査・入院・手術が必要な場合に備え医師と外来看護師が当直し、検査・放射線技師が待機して救急医療にあたっています。変更となる場合があるため医療機関へ確認の上、お出かけください。

5月	奇数日が野村病院
	偶数日が西予市民病院

西予市民病院 ☎ 62-1121
市立野村病院 ☎ 72-0180

【一次救急】

入院や手術の必要がない軽症患者の治療にあたります。

〈宇和・明浜地区〉

5月3日(木)	近藤医院 (卯之町一) ☎62-2311
5月4日(金)	土居内科 (上松葉) ☎69-1285
5月5日(土)	松多クリニック (福生) ☎62-6655
5月6日(日)	かどた医院 (卯之町五) ☎62-6722
5月13日(日)	松葉診療所 (卯之町一) ☎62-0688
5月20日(日)	二宮医院 (卯之町二) ☎62-0144
5月27日(日)	ささき皮膚科クリニック (卯之町二) ☎89-2233

〈野村・城川地区〉

5月3日(木)	野村病院 (野村町野村) ☎72-0180
5月4日(金)	野村町野村 ☎72-0180
5月5日(土)	※4日、6日は二次救急で
5月6日(日)	ないため検査不可
5月13日(日)	宇都宮内科 (野村町野村) ☎72-3333
5月20日(日)	井関医院 (野村町野村) ☎72-0030
5月27日(日)	野村病院 (野村町野村) ☎72-0180

〈三瓶地区〉

夜間・休日の救急診療は全て一次救急休日・夜間診療所(八幡浜市大平) ☎0894(24)1199

〈小児科〉

5月3日(木)	一次救急休日・夜間診療所 (八幡浜市大平) ☎0894(24)1199
5月4日(金)	ごう小児科医院 (大洲市西大洲) ☎0893(24)3936
5月5日(土)	みかんこどもクリニック (八幡浜市白浜通) ☎0894(20)8800
5月6日(日)	亀井小児科 (大洲市東大洲) ☎0893(24)3757
5月13日(日)	一次救急休日・夜間診療所 (八幡浜市大平) ☎0894(24)1199
5月20日(日)	おおむら小児科 (内子町城廻) ☎0893(44)7117
5月27日(日)	守口小児科 (八幡浜市産業通) ☎0894(24)7770

外科治療は対応困難なため、けがなどの場合は外科系当番医が救急病院をご利用ください。

広報文芸

漢詩 ◆宇和清流吟社
西安の音曲を聴く
万里の清水を聴く
高安の城郭を晴る
今傳る音律 幽玄に入る
川柳 ◆一城の和
昭和には世話好きがいた縁結び
結局は親に回った犬の世話
慰めは世話した後の母の笑い
短歌 ◆中川短歌会
病む孫の顔ちらつきて心急ぐ吹雪の
中の時速十キロの今朝の庭沈丁花
極寒の続きのちの今朝の庭沈丁花
わが蒔きし大根の肌はみづみづしグ
ツグツグと土鍋ではしゃぐ
多田短歌同好会
寒椿ふくらむ頃よ浮びくる我にいだ
かれて逝きし愛犬 渡辺 静子
とうとうと春を吸い上ぐ裸木のいのち
たくまし地球のマグマ 大本 登
山くだる桜幾重も満開の夕日もらい
し姿美し 安岡 定子
俳句 ◆かりがね吟社
春光や野太き鳩の五軒屋根 海童
浦百戸包みて香る花みかん 佐藤 博子
大屋根を越へて若葉の大明神 長友 恵子
早春の味しみじみと普茶料理 上田 芽子
啓蟄や木の虚奥に動くもの 金本 幸子
岬の果て望む国東島雲 山本 長正
引潮のリズムに合わせ鹿尾菜刈る 高橋おさむ
紅白梅大空埋めて雲となり 米谷 慶子
人馴れし猫と並びて日向ぼこ 戸梶 昭子
笠置句会
れんげ田のマンモス親子衣替へ 二宮 覚
ほっとする師友の電話あたたかし 二宮 静子
余生生く残りステージ青き踏む 山口 敏
三瓶俳句会
客を待つ遊船波とたわむれて 宇都宮 直子
ジーパンの膝の穴ほこ初夏の風 那須 陽子
夢にみる故郷遠しおぼろかな 清家 幸子



お誕生おめでとう

おくやみ

3月提出分(敬称略)。親族の承諾を得て掲載しています。掲載を希望しない場合は届出の際にお伝えください。この記事を営利目的に利用することを禁じます。

心の悩み相談 予約制

さまざまな心の悩みや不安に、精神科医師や保健師が対応します。

- 日 5月16日(水) 午後2時~3時30分
- 場 市教育保健センター
- 問 健康づくり推進課 ☎ 62-6407

子育て相談

子育てに不安を感じる保護者の相談に応じます。相談日以外でも対応可能。心の休息に利用してくださいね。

- 日 5月10日・17日・24日・31日(いずれも木曜日) 午後1時30分~3時30分
- 場 宇和文化会館裏 大駐車場内事務所
- 担 せいよ家庭教育・子育て応援グループ
- 相 ☎ 69-1023 (相談日のみ)
- 問 生涯学習課 ☎ 62-6415

ご縁をサポートします



結婚推進員が素敵なお縁をサポートする結婚相談。本人はもちろん、家族からの相談も可。予約不要。

- 【教育保健センター】
5月7日(月) 午後4時~7時
- 【野村林業総合センター】
5月25日(金) 午後3時~5時
- 【三瓶文化会館】
5月15日(火) 午後1時~3時
- 問 生涯学習課 ☎ 62-6415

市民のうごき(3月末)

人口	3万8506人(-264)
	男 1万8204人(-111)
	女 2万302人(-153)
世帯数	1万8081世帯(-39)
出生	17人(+6)
	男 8人(+2) 女 9人(+4)
死亡	64人(-8)
	男 32人(-7) 女 32人(-1)

カッコ内は前月比

相談



B型肝炎訴訟 説明会

集団予防接種の注射器打ち回しによるB型肝炎ウイルス感染被害に関し、国から和解金支払いなどの救済を受ける手続きについて弁護士が説明します。予約不要。参加無料。

- 日時 5月26日(土) 午後2時から1時間程度
- 場所 宇和島市立南予文化会館(宇和島市中央町2-5-1)
- 問 全国B型肝炎訴訟広島弁護団事務局 ☎ 0120-10-6589

生活に困ったら まずは相談を

暮らしや就労、子育て、介護、障がいなどの悩みに応じる福祉相談。1人1人の状況に対応します。お気軽に相談を。予約不要。

- 【遊子川公民館】
5月9日(水)
午前10時~正午
- 【多田公民館】
5月23日(水)
午前10時~正午
- 問 市福祉総合相談センター ☎ 62-1150

社協主催 法律相談 予約制

相続問題や金銭貸借などの相談に、弁護士が対応します。

- 【市社会福祉協議会 明浜支所】
5月11日(金)
午前9時30分~正午
- 予 予約先は市社会福祉協議会 明浜支所 ☎ 69-8066
- 【総合センターしろかわ】
5月15日(火)
午前9時30分~正午
- 予 予約先は市社会福祉協議会 城川支所 ☎ 82-1266
- 【市社会福祉協議会 三瓶支所】
5月21日(月)
午後1時~3時30分
- 予 予約先は市社会福祉協議会 三瓶支所 ☎ 33-3046

差別やいじめに 悩んでいる

差別やいじめ、変なうわさを立てられた場合などに利用できる「人権相談」です。予約不要。

- 【総合センターしろかわ】
5月15日(火)
午前9時30分~11時30分
- 問 人権対策室 ☎ 62-6492

社協主催 心配ごと相談

日常生活での悩みごと、困りごとを相談できます。予約不要。

- 【市社会福祉協議会 宇和支所】
5月8日(火) 午後1時~3時
- 5月22日(火) 午後1時~3時
- 【野村保健福祉センター】
5月8日(火) 午後1時~3時
- 【総合センターしろかわ】
5月15日(火)
午前9時30分~11時30分
- 【市社会福祉協議会 三瓶支所】
5月21日(月) 午後1時~3時
- 問 市社会福祉協議会 本所 ☎ 72-2306

社協主催 登記相談 予約制

土地の相続や贈与などの相談に、司法書士が対応します。

- 【市社会福祉協議会 宇和支所】
5月18日(金) 午後1時~3時
- 予 予約先は市社会福祉協議会 宇和支所 ☎ 62-2000

行政に 意見や要望がある



行政全般に関する苦情や意見、要望などを相談できる行政相談です。予約不要。

- 【高山公民館】
5月1日(火) 午前9時30分~正午
- 【市役所1F相談室】
5月2日(水) 午前9時30分~正午
- 【野村林業総合センター】
5月7日(月) 午前9時~11時
- 【総合センターしろかわ】
5月15日(火)
午前9時30分~11時30分
- 問 総務課 ☎ 62-6400

社協主催 介護・福祉・認知症相談

ホームヘルパーやデイサービス、福祉用具利用について相談できます。予約不要。

- 【市社会福祉協議会 宇和支所】
5月7日(月) 午後1時~3時
- 【野村保健福祉センター】
5月9日(水) 午後1時~3時
- 【総合センターしろかわ】
5月15日(火)
午前9時30分~11時30分
- 【市社会福祉協議会 三瓶支所】
5月21日(月) 午後1時~3時
- 問 市社会福祉協議会 本所 ☎ 72-2306

わたしの西活

キーワード
Keyword

先生たくさん

高校を卒業後、地元で就職して1年が経ちました。市外への憧れ？うーん、自分の中には1ミリもないなあ。

地元は安心できるし、おもしろいから好き。この職場も、子どもの頃から遊びに来ていたお気に入りの場所なんです。今はないけれど、当時はプールにマンボウがいて。遊びに来ては、おじちゃんやおばちゃんたちと話してました。

みかんの産地なのに、品種や特徴も知らなかった私。学んだのは動き始めてからです。ちなみにこれは清見タンゴールという品種です。柔らかくてジューシーな果肉が特徴なので、ナイフでくし形に切って食べるのがおすすめです。

「こうやって食べたらおいしいよ」とか「おいしい野菜はこうやって選ぶよ」とか。聞くだけでわくわくするような情報は、農家さんたちがあいさつのついでに教えてくれます。だから私にとっての先生は、農家さんたち。みんな優しく、明るくて、話すと不思議と元気になれる。身近に先生がたくさんいるのって、恵まれてますよね。お話できるのが、毎日何よりも楽しみなんです。



兼口 真子さん
＝三瓶町津布理＝

みかめ海の駅「潮彩館」で働く。趣味と特技は絵を描くこと。ペンタブレットを使って描く繊細な絵が美しいと、友人の間でも評判。

Love Seiyō, love my life

有料広告

四国電力株式会社
しあわせのチカラになりたい。
H29年4月から
●新料金プラン「おトクeプラン」
●新割引「ありがとう割引」
●料金連動ポイントを始めました！
くわしくはよんでんホームページ
<http://www.yonden.co.jp>
または ☎0120-459-311 まで
(月～土 9:00～17:00 祝日除く)
四国電力(株) 八幡浜営業所
八幡浜市川通1460-125
☎0120-172-778 (月～金 9:00～17:00 祝日除く)

広告募集中

問 情報推進室
☎ 0894-62-6404

広告募集中

問 情報推進室
☎ 0894-62-6404

広告募集中

問 情報推進室
☎ 0894-62-6404

広告募集中

問 情報推進室
☎ 0894-62-6404

編集後記
城川の子どもたち(表紙～P3)とっても可愛かったです。満面の笑みに心を掴まれ、その可愛さをありのまま写したくて、年甲斐もなく一緒にすべり台に上りました。しかし…。上ったは良いものの、齢を重ねた体はガッチガチ。いうことを聞かず思うように動かない。怖くてすべり台から降られない日が、まさか来ようとは…。どうしようと困っていると「こっちに階段があるけん降りられるよ」「怖くないよ」と子どもたちが導いてくれました。優しさに感激。本当にありがとうございます。保護者の方のまなざしも温かくて、笑顔が素敵の方が多かったです。(堀)