

このまちで暮らす  
私たちが主役の Magazine

# 広報せいよ

Seiyo City Public Relations



## New Style

- ニュー スタイル -

- 04 なぜ今、地区公民館を地域づくり活動センターに移行するの
- 06 地域づくり活動センターの特徴は
- 08 地域づくり活動センターはどこに設置するの
- 10 市の組織体制や公民館分館はどうなるの
- 12 新しい地域づくりの形地域ごとのNew Styleをつくる

# New Style

- ニュースタイル -

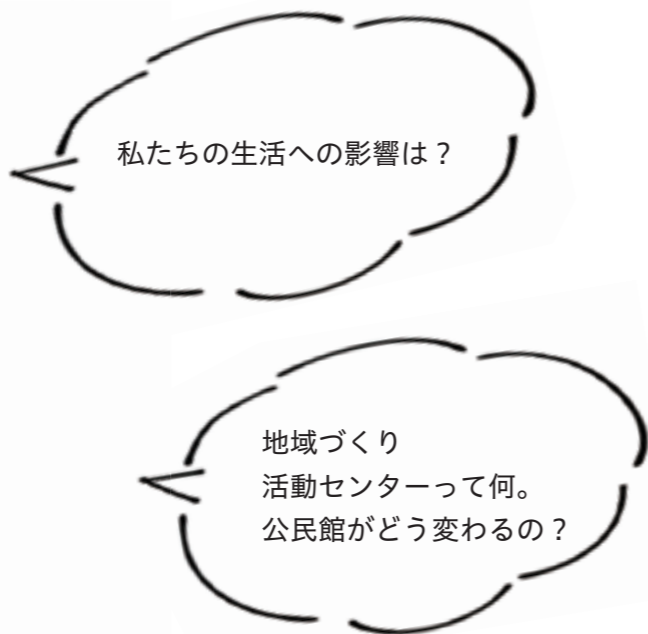

## 令和5年4月、公民館が変わります

社会教育の場として活用されている地区公民館。  
 令和5年4月。現在の地区公民館が変わって、  
 新しい地域づくりを推進するための拠点となる  
 地域づくり活動センターが誕生します。

問 地域づくり活動センター推進室 ☎ 62-6403

新型コロナウイルス感染症の影響で掲載情報が変更になる場合があります。詳しくは各問い合わせ先にご確認ください。



作者がすくすく1歳になりました。  
 あっつあつ、できたてのじゃこ天は特においしいよ〜  
 じゃこ天の布田がきたり、毎日食べ放題!!  
 いつか、つくりたいな〜

このまちで暮らす、私たちが主役の Magazine

## 広報せいよ

MAIN CONTENTS

- 03 巻頭 New Style- ニュースタイル -
- 15 市政懇談会を8月から開催します
- 17 市職員を募集
- 18 「えひめ南予きずな博」開催延期  
来年4月スタート  
新しい総合防災マップが完成
- 22 この時期に増える熱中症  
重症のときはすぐに医療機関へ
- 24 愛媛・大分コラボ企画 豊予交流
- 26 かつぱ MATURI、奥地の海のかーにばる  
夏の2イベントが中止に
- 27 令和3年 西予市成人式
- 28 夏休み、地域で子どもの見守りを
- 29 せい坊ネットがスタート

### On the Cover



令和5年4月から現在の公民館が変わって設置する地域づくり活動センター。職業や老若男女を問わず、さまざまな人が運営に参画することで、地域性を生かした活動ができます。

撮影日：7月 撮影場所：市内各所

## 公民館と地域づくり活動センターの違い

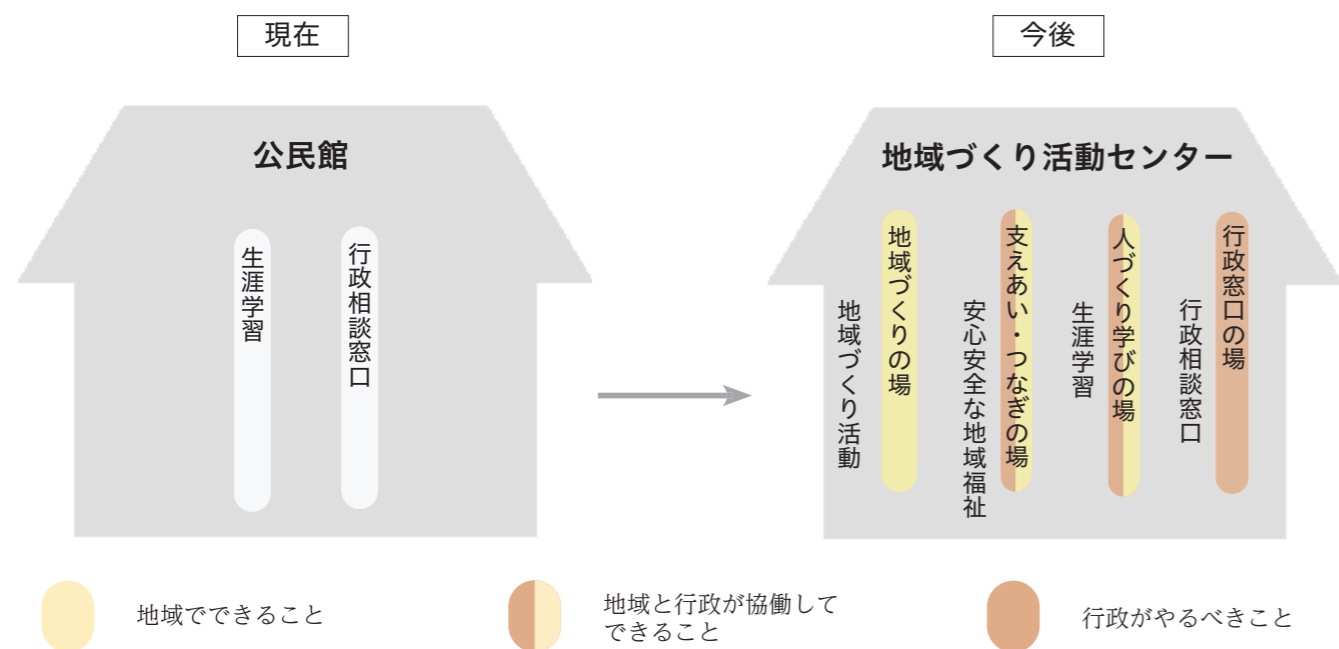

人口減少社会に立ち向かうことのできる持続可能な住民自治を目指し、4つの機能を地域づくり活動センターの柱として整備します。

### 地域づくりの場

地域づくり交付金事業が平成23年度に始まって以来、市内の地域づくり活動は盛んになってきました。観光振興や農林水産振興、防災、地域福祉活動などに地域が取り組み、経済活動も動き始めています。

このような地域の主体性をもった地域づくり活動をさらに支援していくことが地域づくり活動センターの役割です。

### 支えあい・つなぎの場

人口減少・少子高齢化を迎える地域にとって、防災や福祉、地域交通は身近な課題です。地域防災や地域福祉と連携した取り組みも、

地域づくり活動センターが備える機能の1つです。

### 人づくり学びの場

社会教育は教育委員会と市長部局が連携して推進します。公民館が地域づくり活動センターになっても、これまでの人づくりやつながりづくりを実践し、生涯学習・社会教育を推進する場であることに変わりはありません。

### 行政窓口の場

これまで地区公民館で行ってきた戸籍や住民票、各種証明書の発行などに加え、本庁と支所ではできなかった行政手続きの一部が地域づくり活動センターでできるようになります。

ICT環境を整備することで、地域づくり活動センターと本庁、支所をつなぎます。地域づくり活動センターに行けば、本庁、支所の担当職員とテレビ通話で相談できるようになります。

## 試験運用も始まっているみたいだけどスタートはいつなの？

すでに市内にいくつかの地区公民館が一部機能の試験運用を行っています。市内全地域で地域づくり活動センターがスタートするのは令和5年4月を予定しています。

## これまでの公民館活動はどうなるの？

継続します。公民館活動（生涯学習・社会教育）は、教育委員会と市長部局が連携して推進します。

# なぜ今、地区公民館を地域づくり活動センターに移行するの

現在ある地区公民館に変わって運用が始まる地域づくり活動センター。

そもそも地区公民館と地域づくり活動センターは何が違うのかご紹介します。

## なぜ地域づくり活動センターに移行するのか

急激な人口減少や高齢化により過疎化が進み、さまざまな課題が地域で発生するようになりました。課題は地域ごとに異なり、一律的な行政サービスでは、多様化するニーズへの対応には限界があります。市では、このような状況に対応するため、平成23年度から地域が主体性をもって地域課題の解決に取り組む小規模多機能自治を地域発「せいの地域づくり」事業として支援してきました。

### 地区公民館に求められる役割が変化

地域づくり活動の多くが公民館を拠点としてい

て、求められる役割にも変化が生じ、本来の社会教育の枠を超えた地域づくりの拠点としての機能が求められるようになりました。現状を踏まえ、持続可能な住民自治を目指して、身近な地区公民館を、地域づくりを支えることができる「地域づくり活動センター」に移行します。

地域づくり活動センターは、地域と行政が協働することで多様なニーズに応えるための施設です。

## どのように話し合いが進められてきたの？

地域づくり組織の代表者や学識経験者、公民館長、一般公募の住民などで構成される西予市地域づくり活動センター市民検討委員会を令和2年1月に発足。およそ1年半の間に14回、公民館分館制度について専門的に話し合う分科会も13回開催し、地域づくり活動センターの在り方について協議してきました。

6月に市民検討委員会から市長に答申を提出。答申を基に推進計画を策定し、地域づくり活動センターへの移行に向けた準備を進めます。



市長に答申を手渡す西予市地域づくり活動センター市民検討委員会の前田 真会長（写真中）と井上 謙二副会長（写真右）

## 本庁や支所の職員にテレビ通話で相談 行政手続きも拡充

これまで本庁や支所に行かないとできなかった行政手続きを地域づくり活動センターでできるようにします。

### 本庁や支所とテレビ通話でつながる

業務の見直しを行い、地域づくり活動センターでの行政相談窓口機能を拡充します。地域づくり活動センターで対応できない業務や相談については、テレビ通話で本庁や支所の担当職員と直接話すことができます。

本庁や支所に隣接する地域づくり活動センターは行政窓口機能を備えず、本庁や支所で対応します。



タブレットを使って本庁や支所の担当職員とテレビ通話が可能に



地域住民が運営する「はたマーケット」。センター内に設置された店内には生活必需品が並ぶ（出典：島根県雲南市 Facebook）



公共交通機関の少ない地域の送迎を行う（出典：八幡浜市ホームページ）

## 地域づくり組織による営利活動 商店や送迎サービスの運営も

公民館は法に基づき営利活動が制約されていましたが、地域づくり活動センターに移行することで、施設内で地域が主体となって行う営利活動ができるようになります。

ただし、認められる活動は地域課題を解決することを目的としたもののみです。

### どんな営利活動が可能なのか（先行事例）

すでに住民主体で営利事業を実施している全国の事例を紹介します。

#### ・地域独自の商店をオープン

大洲市長浜町豊茂地区や島根県雲南市波多地区では地域内唯一の商店が閉店。高齢者を中心に買い物難民が増加したため、地域住民が運営する商店をオープンしました。

#### ・病院や市街地まで送迎サービス

八幡浜市日土地区や島根県雲南市波多地区では、免許返納や公共交通の縮小によって生じた交通弱者の問題を解決するために地域住民が送迎サービスを行っています。

#### ・地域の特産品を活用した商品開発や販売

全国で多数事例のある取り組みです。地域ならではの商品を開発し、販売しています。

### 地域に新たな雇用も

地域づくり組織が地域内で営利活動を実施することで、新たな雇用を生み出すことにもつながります。

# 地域づくり 活動センターの 特徴は

地域づくり活動センターの特徴は  
どんなところなのか。  
3つのポイントを紹介。

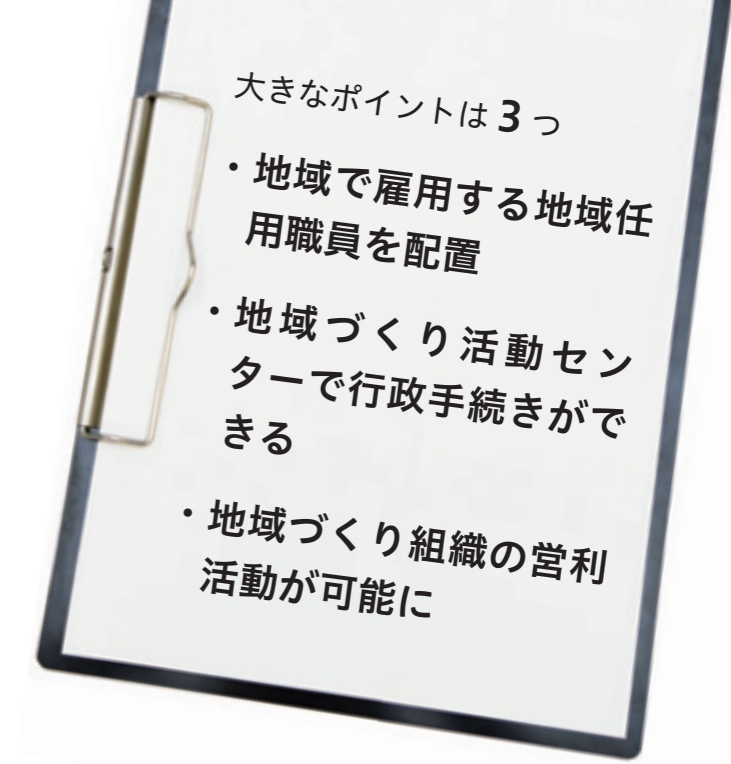

## イベントや団体の運営などを担当 地域で雇用する地域任用職員を配置

地域づくり活動センターには、新たに地域任用職員を配置します。

### 地域任用職員とは

地域任用職員はその名の通り、地域づくり組織などが雇用（任用）する職員のことです。誰を雇うかは地域づくり組織などが決めることができます。

### どんな仕事をする人？

地域任用職員がどのような仕事をするかも地域づくり組織などが決めることができます。

#### ・地域任用職員が行う仕事の例

地域づくり組織の事務局や会計、地域課題の抽出、地域イベントなどの企画・運営、地域住民などとの連絡調整

地域づくり活動センター内で仕事をしますが、市職員ではありません。

### 就業形態は

現時点では地域任用職員の雇用に必要な予算として基礎型交付金に上乗せして、300万円を交付する予定です。この予算の範囲内で地域任用職員を雇用します。雇用形態や雇用人数、勤務条件、福利厚生なども法の範囲内で地域が自由に決めることができます。

#### ・地域任用職員の雇用形態の例

地域づくり組織などが直接雇用、個人委託、事業者委託（派遣）他

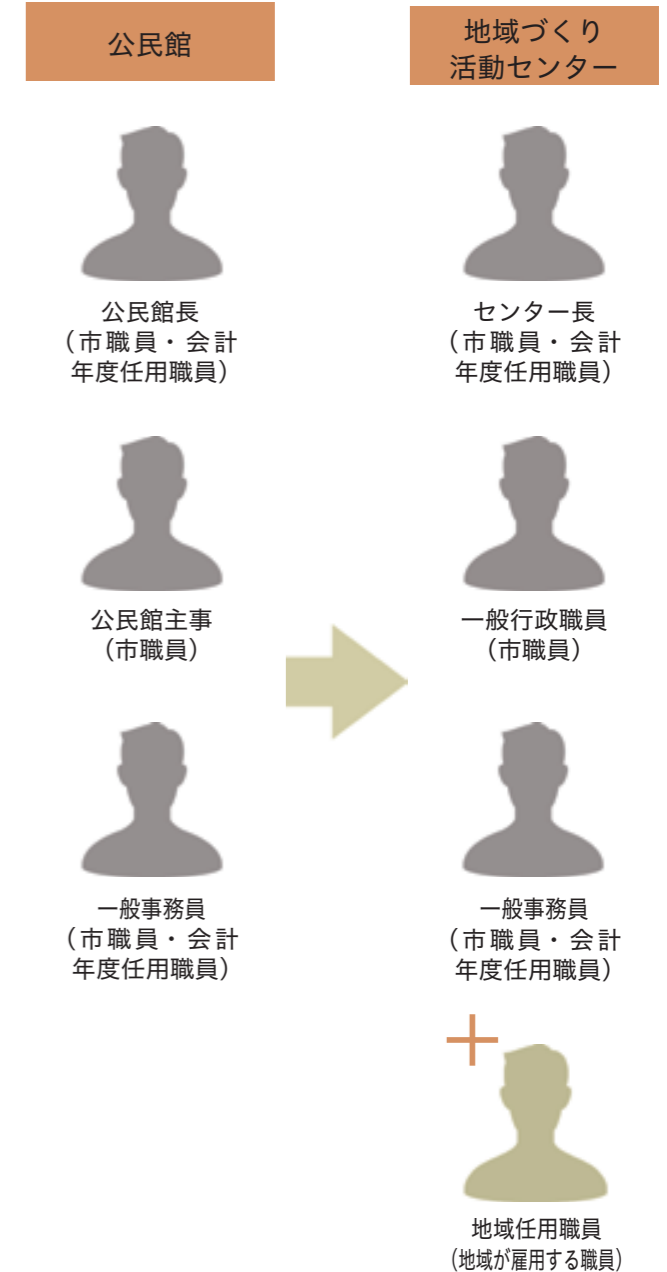

## 市民検討委員会答申を受けての 三瓶東公民館エリアの設置箇所案

三瓶東公民館エリアについては、市民検討委員会から新しい施設を建設するなどの意見が示されました。

### 答申で示された意見

- ・三瓶東公民館エリアに地域づくり活動センターの新しい施設を建設すること
- ・三瓶東公民館エリアは1つの地域づくり組織で活動するには世帯数が多く、活動の範囲も広いいため、拠点（組織）は2カ所必要
- ・活動の拠点となる地域づくり活動センターは、今後予想される津波災害などの避難場所を兼ねた防災施設が必要
- ・市全体の施設整備事業において、平等性が保たれていない
- ・設置箇所案として提示されている三瓶文化会館は、建設経緯およびその意義を踏まえ、文化芸術の拠点となるよう活用を推進すべき

### 答申を踏まえた市の提案

設置の考え方を基に活用できる公共施設を検討した結果、三瓶支所内を第1案、三

瓶文化会館内を第2案としました。

### 1 三瓶支所内を活用する案

三瓶支所内を活用する理由は以下のとおり。

- ①三瓶東公民館エリアの中心地にあり、住民にとって利便性が高く立地として適しています
- ②地域づくり活動センターが支所内にあることによって、行政窓口の場合は支所職員が担うことができ、センター職員は地域づくりの場、支え合い・つながりの場や人づくり学びの場に注力することができます
- ③必要に応じて支所の一部を改築する予定です

### 2 三瓶文化会館内を活用する案

三瓶文化会館内を活用する理由は以下のとおり。

- ①三瓶文化会館は、住民の芸術・文化活動の場や生涯学習の場であるとともに、質の高い芸術・文化に触れる機会を提供し、創造的な芸術文化活動を支援する役割が求められています。しかし、利用状況は低迷していて、施設利用の向上が課題です。
- ②三瓶文化会館を住民の文化的活動の拠点として活性化するためには、住民が集い交流する必要があります。地域づくり活動センターとして活用することで、文化会館としての機能に加え、地域の生活や文化、芸術、伝統などを含めた、幅広く、特色のある文化活動や生涯学習、地域づくり活動が展開でき、相乗効果が期待できます。

## 市民検討委員会答申を受けて 二木生地区は二木生保育園へ移転検討

### 答申で示された内容

- ・二木生地区にある三瓶北公民館は老朽化しているため、移転・新設が必要

### 答申を踏まえた市の提案

- ①津波の浸水想定区域外と見込まれる二木生保育園を地域づくり活動センターの移転先とします
- ②二木生保育園は施設の耐震性は確保していますが、施設の耐用年数や整備コストなどを検討した上で改修するか新築するか判断します
- ③現在の三瓶北公民館と同規模の駐車場を整備します

# 地域づくり活動センターはどこに設置するの

地域づくり活動センターは市内27カ所の地域づくり組織の活動エリアに設置する予定です。

## 地域づくり活動センター設置箇所の考え方は？

地域づくり活動センターの設置箇所は次の考え方を基に地域と協議して決定していきます。

### 地域づくり組織の活動エリアに1つ設置

合併時の小学校区ごとに設定された地域づくり組織の活動エリアに1つ、地域づくり活動セ

ンターを設置します。

### 既存の施設を利用する

地域づくり活動センターは既存の公共施設を活用します。

## 地域づくり活動センター設置箇所の案は

答申を基に市が提案する設置箇所は次のとおりです。今後、各地域と協議して決定していきます。

町名	地区名	設置箇所	町名	地区名	設置箇所
明浜町	俵津	俵津公民館	野村町	大和田	大和田公民館
	狩江	狩江公民館		横林	横林公民館
	高山・宮野浦	高山公民館		惣川	惣川公民館
	田之浜	田之浜公民館		大野ヶ原	大野ヶ原小学校内
宇和町	多田	多田公民館	城川町	遊子川	遊子川公民館
	中川	中川公民館		土居	旧土居保育所
	石城	石城公民館		高川	高川公民館
	宇和	教育保健センター内		魚成	魚成公民館
	田之筋	田之筋公民館	三瓶町	三瓶	三瓶支所内
	下宇和	下宇和公民館		二木生	二木生保育園
	明間	明間公民館		周木	旧周木小学校
野村町	野村	野村公民館	蔵貫	三瓶南公民館	
	湊筋	湊筋公民館	下泊	旧下泊小学校	
	中筋	中筋公民館			

## 市の組織体制も変更

地域の主体的な地域づくりを推進するための「地域づくり活動センター」をまちづくり推進課所管とします。支所は2課体制となり人員も半分程度になる見込み。本庁機能の強化と組織のスリム化を図ります。

- 主な変更点**
- ・地域づくり活動センターの創設
  - ・生涯学習課とスポーツ・文化課を廃止し、生涯学習、スポーツ、文化振興をまちづくり推進課へ、

### 現在の組織体制

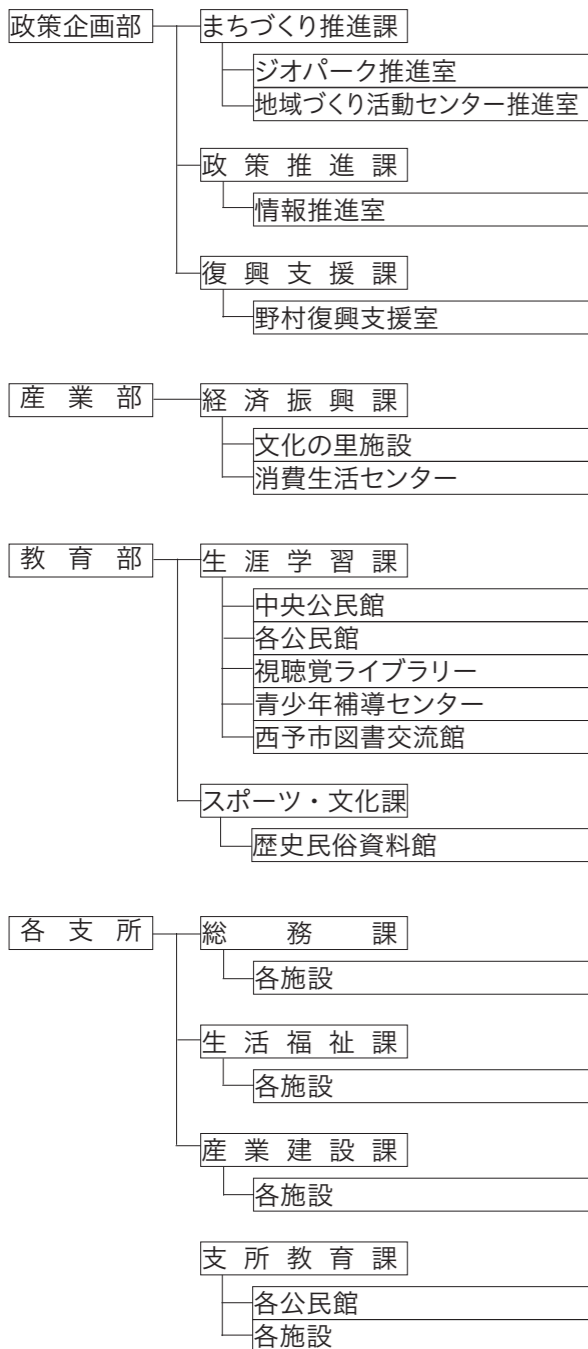

- 生涯学習の一部、文化財を学び推進課に業務再編
- ・支所の総務課、生活福祉課、教育課を統合し、地域生活課を設置
  - ・ジオパーク推進室を経済振興課へ移管
  - ・まちづくり推進課の国際交流関連事務を経済振興課へ移管
  - ・令和4年4月に復興支援課事務を政策推進課に移管し、同課内に復興支援室を設置

問 総務課 ☎ 62-6400

### 令和5年4月の組織体制案 (課名などは仮称)

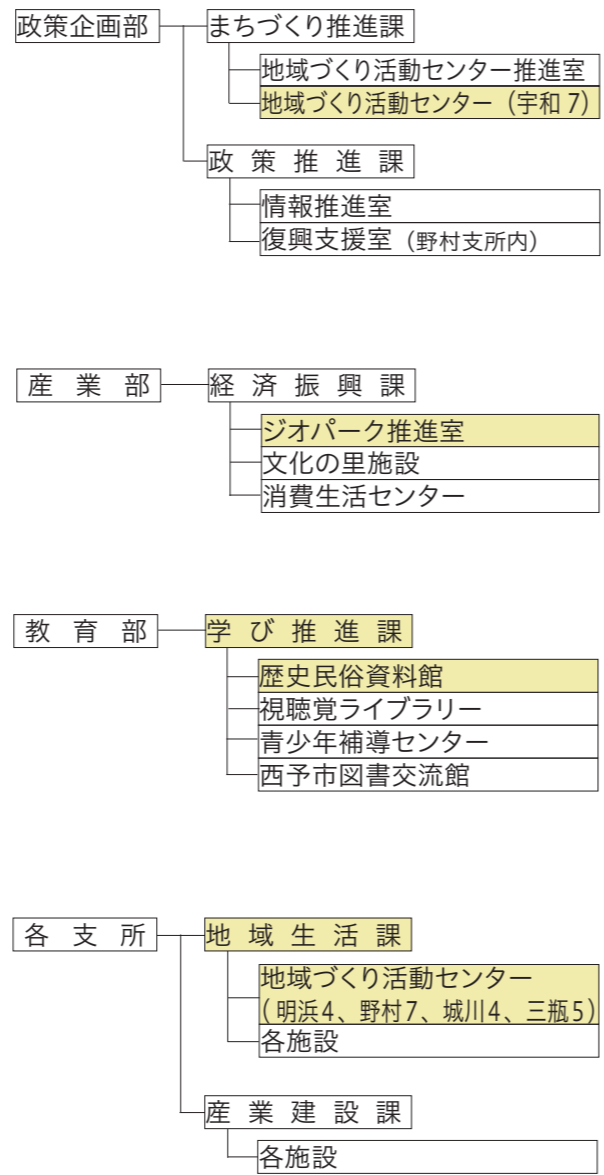

令和5年4月時点で、組織体制の変更を予定している部署のみを掲載しています。

## 三瓶町の公民館分館は行政区の拠点施設へ移行

三瓶町にある公民館分館。分館は法に基づく教育施設で、地域活動の場としても活用されています。

### 公民館分館と集会施設の違い

三瓶町では昭和30年に公民館分館制度が導入され、現在まで3つの地区公民館の下、19の分館が設置され、社会教育や生涯学習を推進してきました。

公民館分館は教育施設であるとともに、地域活動の拠点としても使用されています。建設時には多くの区で多額の寄付を行い、維持管理費や施設管理費の一部を区が負担しています。

集会所は各行政区が設置した施設で、三瓶町以外の4町では、行政区の拠点として利用する他、社会教育や生涯学習、健康増進、福祉活動推進などの場として活用されています。

三瓶町の公民館分館と他の4町の集会所では、地域コミュニティ機能は似通ってはいるものの、設置目的や管理主体などに大きな違いがあります。

### 行政区の拠点への移行に向けた5パターン

今回の地域づくり活動センターへの移行に伴い、公民館分館制度も廃止になります。次の5パターンのいずれかを区が選択し、公民館分館から行政区の拠点への移行を進めていきます。移行パターンの詳細は市ホームページをご覧ください。

- ①新しい拠点施設を建設
  - ・令和5年4月1日から令和15年3月31日までの10年間で施設を新設
  - ・建設費用は市からの補助金も活用しながら区が主体となって建設
  - ・公民館分館の維持管理費の負担(補助)割合は建て替えまでは現状維持。建て替え後は3年間かけ

### パターン1 拠点施設を建設

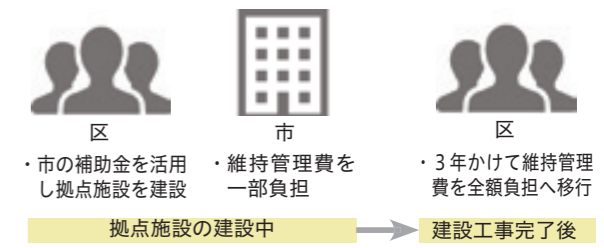

### パターン2 既存の分館を活用

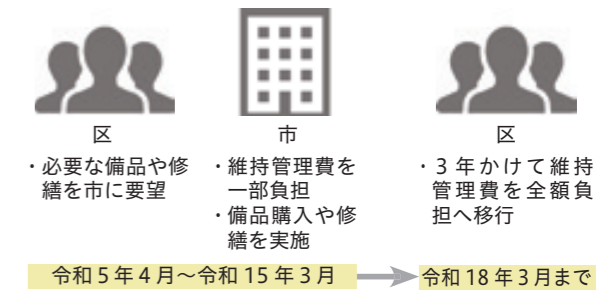

て全ての維持管理費の負担を地元へ移行していく

- ②現状の分館を今後も活用
    - ・令和5年4月1日から令和15年3月31日までの10年間は市と区の維持管理費の負担(補助)割合は現状維持
    - ・10年間で行政区の拠点施設として必要な備品の購入や建物の修繕を市が行う
    - ・令和15年4月以降は3年間かけて全ての維持管理費の負担を地元へ移行していく
  - ③地区内の代替施設を利用
    - ・地区内にある代替施設を利用する。
  - ④近隣区と共同利用
    - ・新設は①、継続利用は②と同様。
  - ⑤今後、分館に代わる施設を必要としない
- 問 生涯学習課 ☎ 62-6415

# 市の組織体制や公民館分館はどうなるの

地域づくり活動センターが設置されることによって三瓶町にある公民館分館と市の組織体制も変わります。



4月から田之筋地区の地域任用職員として活動している松本真実さん。地区公民館を使った夏休み中の放課後子ども教室開設に向けて準備を進める。

# 新しい地域づくりの形 地域ごとの New Style をつくる

大きな変革を迎える地域づくりの形。

地域づくり活動センターの運用開始までに地域で考えることとは。

## 地域づくり活動センターのこと もっと知りたい

西予市地域づくり活動センター推進計画(案)を市ホームページに掲載しています。



8月からの市政懇談会で西予市地域づくり活動センター推進計画(案)についてご説明します。市政懇談会の日程はP15に掲載。

**地域づくりの  
ニュースタイルをつくる**  
 令和5年4月。地域づくりの在り方は大きく変わります。これまで以上に、地域の独自性を生かした新しい地域づくりの形(ニュースタイル)を確立していくことが将来の地域の状況に関わっていくための拠点が地域づくり活動センターです。  
 地域づくり活動センターの運用開始まで残り1年8カ月。地域の強みや課題を地域に住む全員で考えて、行動に移していきましょう。

## 令和5年4月の運用開始までに 地域で考える5つのこと

地域づくり活動センターの運用開始までに5つのことを地域で考えていく必要があります。

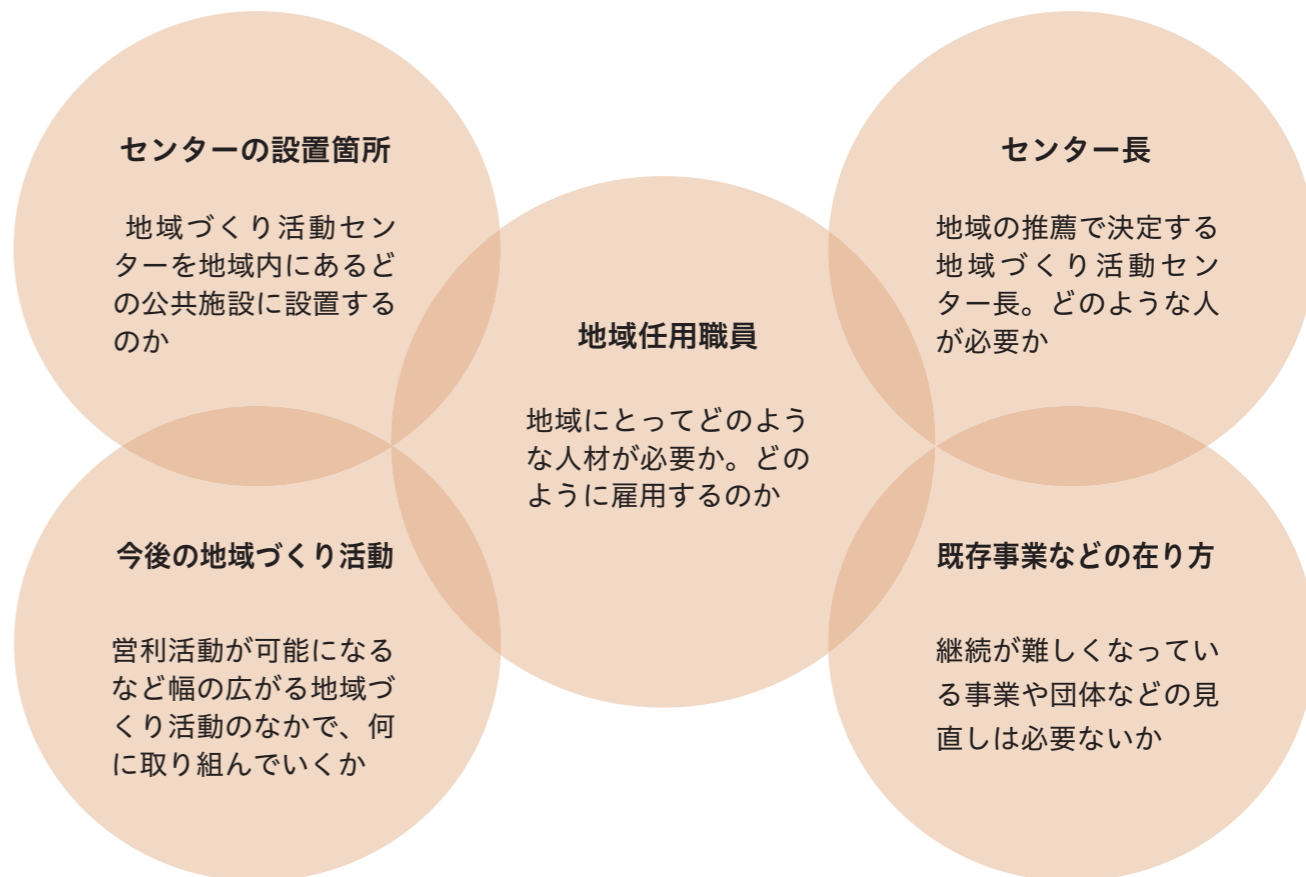

## 地域づくりの新たな挑戦

市の人口は合併当初4万7000人を超えていましたが、今年4月末で3万6322人となり、減少に歯止めがかからない状況にあります。人口減少に伴い自治会活動や地域行事に支障が生じている地域もあります。

このままでは地域の将来が不安だという住民の思いが、行動になり地域を盛り上げています。市としても、この住民自治活動を推進しようと、せよ地域づくり事業として支援してまいりました。これこそが今求められている姿であり、今まで以上に行政と住民の協働によるまちづくりを進めていきたいと考えているところです。

地域づくりの主な活動拠点となっているのが、地区公民館です。公民館活動は法に基づく教育分野のみならず、多様な住民ニーズに応える役割を担うようになりました。地域の福祉や防災、観光、

産業、最近ではジオパーク活動に地区公民館が関わることも多くなっています。

このような現状を踏まえ、地域の身近な公共施設である地区公民館にどのような機能が求められているのかを検討しました。その結果、地域づくり活動センターが今求められている施設であると感じています。

27の地域の活動が西予市の元気の素です。皆さんと行政が知恵を出し合える地域づくりの新たな挑戦に、ご協力をお願いします。

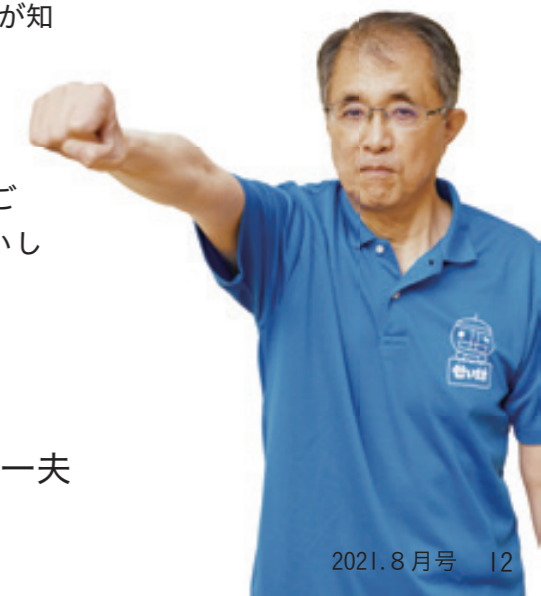

西予市長  
管家 一夫

令和3年  
第2回定例会

土居地区の地域づくり活動センター  
消防本部署庁舎の土地購入費用などを計上

令和3年第2回西予市議会定例会が6月8日(火)から6月25日(金)の会期で開催され、議案14件、報告事項7件が原案どおり可決・報告されました。

■財産の無償譲渡

西予市三瓶保育園を保育施設として継続的かつ安定的な運用を図るため、(福)三瓶福祉会に無償譲渡する。

■計画の策定

長谷、遊子谷、高野子地区に道路を整備するために、辺地総合整備計画を策定する。

■計画の変更

事業費を変更するため、片川、予子林、惣川・小屋、野井川辺地総合整備計画を変更する。

■認定

宇和町明間1737番から明間1679番1までの下宇和地区119号線を市道に認定する。

■事業の施行

城川町土居地区の農業用排水路施設を整備するために西予市営

土地改良事業を施行する。概算事業費は1300万円。

※他、事業の施行1件

■条例の改正

西予市家庭的保育事業等の設備及び運営に関する基準を定める条例

家庭的保育事業等の設備及び運営に関する基準の一部を改正する省令の公布に伴い、条例の一部を改正する。

※他、条例の改正1件

■報告事項

令和2年度西予市一般会計継続費繰越計算書を報告する。

※他、報告事項6件

■財産の取得

西予市消防団消防ポンプ自動車を指名競争入札によって、2695万円を取得。

■契約の締結

野村支所改築工事(建築工事)について、事前審査型一般競争入札によって、一宮工務店・大塚組特定建設工事共同企業体(大洲市)と8億9265万円が契約締結。

■契約の変更

西予市同報系防災行政無線デジタル整備工事(宇和地区)について、1015万8000円を減額し、4億1774万2000円で変更契約を締結する。

■一般会計補正予算

一般会計予算の総額から、歳入歳出それぞれ4億2776万7000円(第4号)、3012万1000円(第5号)を追加し、総額を314億9562万4000円とする。主な補正予算は次のとおり。

土居地区地域づくり活動センター整備事業(新規) 1億2560万5000円

土居地区に地域づくり活動センターを新設するため、土質試験調査委託料や新築・解体設計委託料などの他、建設用地である旧土居保育所などの解体および造成に係る工事請負費などを計上する。

市道荷刺大西鎌田西線改良事業(新規) 1200万円

荷刺地区から西地区までの各集落を結ぶ市道荷刺大西鎌田西線において幅員狭小や落石の危険箇所があることから改良に向けた測量設計委託料を計上する。

消防本部署庁舎建設事業

1億534万9000円  
大規模災害時に備えた拠点施設整備のため、消防本部および消防署庁舎を移転改築するための用地取得に関する土地購入費などを計上する。

子育て世帯生活支援特別給付金給付事業 1352万円

新型コロナウイルス感染症対策における生活支援として、低所得のひとり親世帯以外の住民税非課税世帯などに対し、子育て世帯生活支援特別給付金を給付するための予算を計上する。

マイナンバーカード普及促進事業

174万3000円  
国の補助金の増額に伴い、マイナンバーカードの普及促進に向けたパンフレットの増刷やCM制作などを拡充するための経費を計上する。

■特別会計補正予算

西予市介護保険特別会計補正予算(第1号)

市政懇談会を8月から開催します

市政懇談会を8月から各地区で開催。西予市地域づくり活動センター推進計画(案)についてご説明します。

■開催時間

午後7時～9時  
大野ヶ原地区は午後1時～3時

地区名	開催日	開催場所
明浜	俵津	9月8日(水) 俵津公民館
	狩江	9月21日(火) 狩江公民館
	高山・宮野浦	10月19日(火) 高山公民館
	田之浜	10月11日(月) 田之浜公民館
宇和	多田	8月17日(火) 多田公民館
	中川	8月27日(金) 中川公民館
	石城	8月20日(金) 石城公民館
	宇和	8月24日(火) 教育保健センター
	田之筋	9月28日(火) 田之筋小学校体育館
	下宇和	10月20日(水) 下宇和公民館
	明間	10月21日(木) 明間公民館
野村	野村	9月7日(火) 野村公民館
	溪筋	8月23日(月) 溪筋公民館
	中筋	9月14日(火) 中筋公民館
	大和田	10月15日(金) 大和田公民館
	横林	10月6日(水) 横林公民館
	惣川	調整中 惣川公民館
	大野ヶ原	8月11日(水) 大野ヶ原集会所
城川	遊子川	8月25日(水) 遊子川公民館
	土居	9月16日(木) 土居公民館
	高川	9月22日(水) 高川公民館
	魚成	9月1日(水) 魚成公民館
三瓶	三瓶	8月4日(水) 三瓶文化会館
	二木生	9月29日(水) 三瓶北公民館
	周木	9月2日(木) 周木産業振興会館
	蔵貫	調整中 三瓶南公民館
	下泊	9月30日(木) 下泊水産振興会館

新型コロナウイルス感染症の感染拡大などによって、日時や場所が変更になる場合があります。詳細は市ホームページをご覧ください。

情報推進室 ☎62・6404



子供の読書活動優秀実践個人  
文部科学大臣表彰

川崎貞江さん(90)  
宇和町卯之町



大臣表彰

川崎貞江さんが子供の読書活動優秀実践個人文部科学大臣表彰を受賞されました。この表彰は子どもの読書意欲を高める活動を行っている個人に贈られます。川崎さんは25年に渡り朗読ボランティアとして活動してきました。

コメント「元々、本を読むことが好きで、朗読ボランティアを始めました。朗読前に何度もその本を読むことと真心を込めて本を読むことを大切にしています。これからも歩けるうちは続けたいですね。今の目標は、かつて盛んにやっていた読書会を復活させること。一緒にしてくれる仲間を募っています」

〔地方自治功労〕  
旭日双光章

藤井朝廣さん(72)  
宇和町稲生



春の叙勲

元市議会議員の藤井朝廣さんが旭日双光章を受章されました。藤井さんは4期16年にわたり市議会議員を務め、議長、総務常任委員長などを歴任。合併直後の市の基盤発展や地方自治の発展に大きく貢献されました。

コメント「市議会議員を務めていたときは、要望や陳情を数日中には関係機関につなげるスピード感を大切にしてきました。2人の市長と仕事をして、成長させてもらったと思います。まだ、章をいただいたことに実感はわきませんが、もらったからにはこれまでの経験を生かして地域に恩返ししていきます」



## 市職員を募集 (第3期試験)

### 一般行政事務職

#### 1. 受験資格など

試験区分	採用予定数	対象生年月日	学歴・資格
第3期 一般行政事務職 (初級)	1人程度	平成12年4月2日 ～ 平成16年4月1日	高校を卒業または令和4年3月に卒業見込みの人 ※障がい者選考あり「2. 障がい者選考」参照

- 日本国籍を有する人
- 地方公務員法(昭和25年法律第261号)第16条(欠格条項)の各号いずれにも該当しない人
- 採用後に西予市内に居住可能な人(一般行政事務職と技術職のみ)

※公務員として必要な学力や適格性を有する人がいない場合は採用しないことがあります。

#### 2. 障がい者選考

一般行政事務職(初級試験)。

- 障がいがあり、次のいずれにも該当する人
  - 介護者なしで職員としての職務遂行が可能であること
  - 身体障害者福祉法(昭和24年法律第283号)第15条に規定する身体障害者手帳の交付を受け、障害の程度が1級から6級までの人
  - 活字印刷文による出題に対応でき、かつ口頭での個人面接試験に対応できる人

※願いにより障害の程度に応じて受験の方法について配慮します。(1)のいずれに該当する人であっても障がい者選考であることを願い出なくても構いません。一定基準の成績に達していない場合は採用になりません

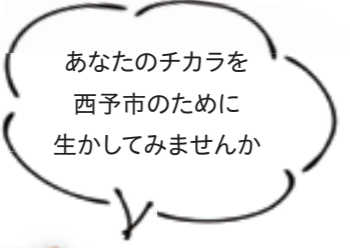

#### 3. 試験日と受験場所

日時: 9月19日(日)  
会場: 西予市役所

#### 4. 試験方法

	試験科目
一次試験	教養試験、作文試験、性格特性検査、個人面接試験 ※性格特性検査は採点の対象外とし、個人面接時の補助資料として利用します。

試験は一次試験のみです。

#### 5. 受験の手続き

- 受験申込方法  
「受験申込書(第3期)」を総務課に提出。  
「受験申込書(第3期)」と「職務経歴書」の指定様式は、市ホームページからダウンロードできます。ダウンロードできない人は総務課に請求してください。郵便で請求する場合は、封筒の表に「受験申込書請求」と朱書きし、返信用封筒(A4版の用紙がそのまま入る封筒に返信先を記入し120円切手を貼ったもの)を必ず同封してください。

- 受付期間  
7月26日(月)～8月23日(月)までの執務時間内(月～金曜日の午前8時30分～午後5時15分)。  
郵送の場合は8月23日(月)までの消印があるもの。

- 添付書類  
・障害者選考を希望する場合は障害者手帳の写し  
※提出書類などは返却しません。西予市個人情報保護条例に基づき厳重に管理します。

郵送の場合は封筒の表に「受験」と朱書きし、必ず簡易書留で発送してください。受付終了日の1週間後までに受付を行った旨の通知がない場合は、お問い合わせください。

- 合格発表 10月下旬の予定

問い合わせ・受験申込書提出先  
〒797-8501  
愛媛県西予市宇和町卯之町三丁目434番地1  
西予市総務部 総務課(本庁舎4階)  
☎62-1111(代表)



### 消防職(消防吏員)

#### 1. 受験資格など

試験区分	採用予定数	対象生年月日	学歴・資格
消防職	2人程度	平成5年4月2日～ 平成16年4月1日	西予市内に本籍もしくは住所を有する人または実家がある人で、学歴は問わない

- 日本国籍を有する人
- 地方公務員法(昭和25年法律第261号)第16条(欠格条項)の各号いずれにも該当しない人
- 採用後に西予市内に居住可能な人
- 普通自動車以上の運転免許(AT車限定を除く)を取得、または取得見込みの人。ただし、高校卒業見込みの人で、自動車運転免許を取得していない人は、採用後1年以内に取得すること。

#### 2. 試験日と受験場所

一次試験 学科試験: 9月19日(日)  
会場: 市消防本部(受験者数により変更する場合あり)  
体力試験: 9月19日(日)  
会場: 西予市宇和体育館(運動のできる靴・服装で)

#### 3. 試験方法

	試験科目
一次試験	教養試験、作文試験、体力試験(握力・上体おこし・腕立て伏せ・反復横とび・立ち幅とび・シャトルラン)、※消防適正検査A <b>加点制度</b> ①スポーツ加点 中学卒業以降、全国規模で行われるスポーツ大会に選手として出場した経験がある人は、一次試験に点数加点あり。 ②救急救命士加点 救急救命士の資格を有する人または受験資格を取得する人には、一次試験に点数加点あり。

※消防適正検査Aは採点の対象外とし、個人面接時の補助資料として利用します。

二次試験 個人面接試験(一次試験合格者のみ)  
日程と会場は一次試験合格者に別途通知します。

#### 4. 受験の手続き

- 受験申込方法  
「受験申込書」を消防総務課に提出。  
指定書類は市ホームページからダウンロードできます。できない人は消防総務課に請求してください。郵便で請求する場合は封筒の表に「受験申込書類請求」と朱書きし、返信用封筒(A4版の用紙がそのまま入る封筒に返信先を記入し120円切手を貼ったもの)を必ず同封してください。

- 受付期間  
7月26日(月)～8月23日(月)までの執務時間内(月～金曜日の午前8時30分～午後5時15分)。  
郵送の場合は8月23日(月)までの消印があるもの。

- 添付書類  
①スポーツ加点を希望する場合は、大会名・開催年月・選手名が明記された資料  
②救急救命士加点を希望する場合は、救急救命士免許証の写しまたは在学証明書(原本)  
※提出書類などは返却しません。西予市個人情報保護条例に基づき厳重に管理します。
- 合格発表 11月中旬の予定

問い合わせ・受験申込書提出先  
〒797-0015  
愛媛県西予市宇和町卯之町二丁目377番地  
西予市消防本部消防総務課  
☎62-0119(代表)



## 「えひめ南予きずな博」開催延期 来年4月スタート

平成30年7月豪雨災害から復興していく姿を全国に発信し、訪れた人との交流することなどを目的に、7月から12月まで開催を予定していた「えひめ南予きずな博」。

新型コロナウイルス感染症の感染状況を踏まえ、開催を延期します。

**延期後の開催期間** 令和4年4月～12月

**今年度は来年に向けた準備期間**

今年度は、えひめ南予きずな博をより良いイベントにするための準備期間とし、体制整備などを進めていきます。詳細はえひめ南予きずな博ホームページをご覧ください。

**問** えひめ南予きずな博実行委員会 ☎ 0895-22-5211



## 新しい総合防災マップが完成



防災に関するさまざまな情報や市内のハザードマップを1冊にまとめた西予市総合防災マップが完成。全戸に配布しています。

今回の総合防災マップは、平成29年3月に発行した防災マップを最新の防災情報などに基づいて更新。新たに指定された土砂災害警戒区域や高潮などの情報も追加しています。

災害はいつ、どこで起こるか分かりません。自分自身や大切な家族の命を守るための必読本です。**問** 危機管理課 ☎ 62-6491

## 義援金の受付期間 1年間延長に



「平成30年7月豪雨災害に係る義援金」の受付期間が1年間、延長になりました。

いただいた義援金は被災された人へ届けます。引き続き、温かいご支援をお願いします。

### 募集期限

令和4年6月30日（木）

### 振込方法

各金融機関での振込の他、現金書留の郵送、市役所窓口で受付を行っています。

詳しくは、市ホームページをご覧ください。

**問** 福祉課 ☎ 62-6428

## 災害から学ぶ パッケージ学習がスタート

平成30年7月豪雨災害の教訓を学校教育の場で学び、防災減災に生かしていこうと、市内の小中学生を対象に、今年度からはじまった「災害から学ぶ」パッケージ学習事業。

この事業の第1弾として、6月10日（木）、11日（金）の2日間に渡り野村小学校6年生60人が乙亥会館災害伝承展示室の見学と災害VR・ARの視聴を主とした学習を行いました。VRは専用のゴーグルをかけることで、自分が映像の中にいるかのような体験ができます。ARはタブレットを利用し、災害当時の氾濫した肱川のシミュレーション映像を見ることができるようになっています。

災害伝承展示室の見学では、災害語り部による案内と展示内容の解説を受けました。5月に一部が変更となった避難情報の内容や、この学習用に用意した防災グッズの紹介などを受けながら適切な避難行動を学びました。

災害VR・ARの視聴では、専用のゴーグルやタブレットを使い、豪雨災害当時の肱川の氾濫シミュレーションなどの特殊映像を体験しました。



タブレットを活用して、当時の災害の様子を視聴

この学習では単に映像を見るだけでなく、河川氾濫後、短時間で浸水が広がった様子などに着目してもらい、いかに早めの避難行動が大切かを学んでもらいました。

### 授業を受けた感想を紹介

- ・水に浸かったまちの様子をVRで見て、改めて当時の怖さが分かりました
- ・展示室には初めて来ました。当時の写真を見て、野村以外の三瓶や明浜の被害を知ることができました
- ・命のカードを書いたり、防災グッズを準備したり、早く逃げるための備えを家族と話し合います

### 今後の学習は

野村小学校では、愛媛大学とも連携しながら、定期的にパッケージ学習事業を利用して、防災学習を進めていく予定です。

### 13のカリキュラムを準備

この学習事業は、風水害だけでなく津波・地震など13のカリキュラムを用意しています。

パッケージ学習事業に関する詳細は市ホームページをご覧ください。

**問** 復興支援課 ☎ 62-1455



## 復興だより

復興や、支援の状況などをお伝えします。

**問** 復興支援課 ☎ 62-1455

## 「野村人煦」のむらのうた第3弾 完成



CDレコーディング前、男女に分かれてパート練習

これまでに復興や新型コロナウイルス感染症下で頑張る人への応援をテーマに野村小の児童が2作品を制作している「のむらのうた」。野村地区の住民らによって第3弾が制作されました。

「野村人煦」と名付けたこの歌は作詞を野村地区の住民、作曲をアカペラグループINSPIの杉田篤史さんが担当。復興のために野村に関わってくれた人たちが歌で元気をくれた野村の子どもたちに感謝を込めて住民およそ50人で歌っています。

動画サイトや野村地区内の公民館で視聴できます。

**問** 野村支所総務課 ☎ 72-1112



## 地域課題を解決するヒントがあるかも 地域づくりコーナー

「住み慣れたまちをより暮らしやすい場所に」をテーマに地域づくりや人づくり、生きがいづくりを考えるコーナーができました。地域の課題を解決するヒントがあるかもしれません。

### 地域づくりコーナーの一部図書を紹介



むらの困りごと解決隊 実践に学ぶ地域運営組織

農山漁村文化協会：編・発

実践！田舎力 小さくても経済が回る5つの方法

金丸 弘美：著  
NHK 出版：発

夏休みの読書感想文に推薦・課題図書コーナー



毎年恒例の推薦・課題図書コーナーを設置しています。たくさんの方が利用する本です。貸出期限を守り、予約したときは速やかに受け取りをお願いします。

問 市図書交流館まなびあん  
☎ 62-6420

## 西予市の暮らしを時代、地域別に紹介 弥生時代の宇和

弥生時代後期になると、口が「く」字状に折れ曲がるかめや、今までになかった高坏や器台といった種類の器が見られるようになります。つぼは、「複合口縁壺」と言われる外向きに開いた口の上にもうひとつ口を重ねたタイプが出現します。土器の表面を、板状の工具を使って整える刷毛目調整という手法も導入されます。

### 外来文化を取り入れた土器

このような新しい土器の種類や形、調整手法は、中予地域に先行して見られるもので、弥生時代後期以降、中予地域からの影響が強まったことがうかがえます。

弥生時代中期頃に宇和盆地で使用されていた西南四国型土器は、その特徴である装飾

を失うなど退化し形を変えつつも、後期を通じてある程度残っています。外来の文化を積極的に取り入れつつも、これまでの地域性が失われたわけではなかったようです。

### 後世に引き継ぐ地域のつながり

複合口縁壺は、県内だけでなく、広島や山口、福岡、大分などにも分布しています。地域ごとに形や文様には違いがありますが、大きく捉えると、西部瀬戸内に共通する土器文化があったことがわかります。西部瀬戸内には、つぼ以外に器台の広がりも認められることから、地域的なつながりが強かったといえます。

西部瀬戸内における地域間のつながりは、古墳時代に引き継がれていきます。

問 スポーツ・文化課 ☎ 62-6416

## 飲酒運転をしない、させない、許さない

「少ししか飲んでいない」、その気のゆるみが人生を変えてしまいます。飲酒運転は絶対にしてはいけません。



### 運転手に対する罰則

- ・酒酔い運転… 5年以下の懲役または100万円以下の罰金
- ・酒気帯び運転… 3年以下の懲役または50万円以下の罰金

### 関わった人に対する罰則

酒を飲んで運転する恐れのある人に車両や酒類の提供、車両の運転を依頼すると最高で5年以下の懲役または100万円以下の罰金が科せられます。

### 自転車も注意

自転車も車両です。飲酒して自転車に乗ることは法律で禁止されています。

問 西予警察署 ☎ 62-0110 警察相談電話 ☎ # 9110

## ゆるりあんに ジオパークの展示コーナー

4月26日(月)にオープンした市卯之町駅前複合施設「ゆるりあん」。ゆるりあん1階に常設のジオパークコーナーを開設しました。

### 市内各地に興味を持ってもらえるような展示

展示場所が市の玄関口の卯之町駅近くにある「ゆるりあん」ということで、壁面には市内の地図や卯之町周辺の地図を配置し、来訪者へ市内各地に興味を持ってもらえるような展示にしています。

他にも、令和4年4月開館予定の四国西予ジオミュージアムのイメージパスや収蔵・展示予定の標本を展示。ジオパーク関連の各種パンフレットも設置しています。

ゆるりあんに訪れた際はご覧ください。

問 ジオパーク推進室 ☎ 62-6403



## 市内のジオサイト2カ所に案内看板を設置

3月に2カ所のジオサイトの案内看板を新設しました。

### シルル紀三葉虫の発見場所(野村町大和田)

1つ目は野村町大和田の「シルル紀三葉虫の発見場所」です。三葉虫はカニや昆虫などの「節足動物」に含まれる、絶滅した海の生物です。大和田のものは4億以上前の時代のものとされていて、国内では珍しい化石です。

発見場所は道路工事によってコンクリートで覆われていますが、河原には当時の様子が分かる石灰岩を観察することができます。

### 明浜の文化的景観を紹介(あけはま一れ)

2つ目は、明浜町高山地区のあけはま一れ駐車場に設置したものです。明浜のジオサイトや文化的景観を紹介しています。明浜地区の大地の成り立ちや伝統的な暮らしを簡単に学ぶことができます。

立ち寄った際はご覧ください。

問 ジオパーク推進室 ☎ 62-6403

## 「風しん」って どんな病気



風しんはせきやくしゃみなどで感染するウイルス性発疹症です。接触感染もします。

### 症状

風しんに感染すると発熱や発疹、リンパ節の腫れなどの症状が出ます。

風しんは成人がかかると重症化することがあります。妊娠初期の人が感染すると生まれてくる子どもの目や耳、心臓に障害が出る可能性があります。

### 治療

特別な治療法はなく、症状を和らげる対症療法で対応していきます

### 予防

風しん予防に「麻しん風しん混合ワクチン」の接種を国や専門家は勧めています。

42～59歳の男性が対象  
無料の予防接種

市では風しんの抗体検査と予防接種を無料で受けられるよう補助しています。

対象はワクチン接種を受ける機会がなかった、昭和37年度から昭和53年度生まれの男性です。

対象者には令和2年度中にクーポン券を送付しています。あなたとこれから生まれてくる子どもを守るために風しん抗体検査と予防接種を受診してください。

問 健康づくり推進課  
☎ 62-6407

## 夏のレジャー 火の取り扱いに注意を

夏は花火やバーベキューなど火を使用するレジャーが増える季節です。

火の取り扱いを誤ると火災ややけどなどの事故につながる場合があります。

### 花火をするときの注意点

- ・風が強いときは、花火を控える
- ・子どもだけで花火をしない
- ・周囲に燃えやすいものがない、広い場所で楽しむ
- ・花火を人や家に向けない
- ・花火の説明書をよく読み、注意事項を守る
- ・水を入れたバケツを用意し、遊び終わった花火を水につける

### バーベキューをするときの注意点

- ・風が強いときはバーベキューを控える
- ・着火剤を継ぎ足さない
- ・着火剤や厨房器具などの説明書をよく読み、使用方法を守る



- ・使用した炭は水に浸し、内部の火種まで消火する
  - ・カセットコンロや携帯型ガスコンロを使用する際は、コンロを覆うような大きな調理器具は使用しない
  - ・カセットボンベを厨房器具の近くに置かない
  - ・火をつけたままの炭やカセットコンロから離れない
- 火は正しく扱えば、ほとんどの火災を防ぐことができます。火を上手に使って、家族と楽しい夏の思い出を作りましょう。

問 市消防本部 ☎ 62-0119

- ・インターネット上の買い物はクーリング・オフできません。購入前に、販売会社や連絡先、値段、購入回数、返品・交換できるかなどをしっかりと確認しましょう
  - ・親の同意のない未成年者の契約は、取り消しができるケースもあります
  - ・SNS上では、簡単に名前や年齢、性別などを偽ることが出来ます。信用できる相手か慎重に判断しましょう
  - ・SNSで知り合った相手に身分証明書や自分の写真、個人情報などは渡さないでください
  - ・家族でスマートフォンやSNSの利用方法を話し合しましょう。フィルタリング機能を使用することもトラブル防止の有効な手段の一つです
- 不安なときは市消費生活センターにご相談ください。
- 問 市消費生活センター ☎ 62・1285

## この時期に増える熱中症 重症のときはすぐに医療機関へ

熱中症になると体温の上昇やめまい、けいれん、頭痛などの症状が出ます。

気温や健康状態など一定の条件が整えば誰でもかかる可能性があります。高齢者や子どもは、特に注意しましょう。

**重症の場合は  
迷わず医療機関の受診を**  
熱中症にはⅠ～Ⅲまで3段階の重症度があります。熱中症は最悪の場合、死に至りません。症状が重い場合はすぐに医療機関を受診しましょう。

### 重症度Ⅰ度

症状：大量の発汗、手足のしびれ、めまい、たちくらみ、筋肉のこむらがり、筋肉痛、気分が悪い、意識はあるがぼーっとする

対応：涼しいところで衣服をゆるめて氷などで首筋・わき・足の付け根を冷やしましょう。水分、塩分の経口補給も忘れずに

### 重症度Ⅱ度

症状：頭痛、嘔吐、体がだるい、意識が何となくおかしい、集中力、判断力がない

対応：医療機関での診察が必要です

### 重症度Ⅲ度

症状：意識がない、返事がおかしい、まっすぐ歩けない、けいれん、体が熱い

対応：すぐに救急車を呼びましょう

### 日頃からできる予防法

- ・こまめに水分補給し、大量に汗をかく時は、塩分も補給しましょう
- ・クーラーや扇風機など我慢せずに使いましょ
- ・マスクを着用しての運動は、熱中症のリスクが高まります。通常より軽めの運動で、気温の低い早朝や日没後にしましょう

問 西予市民病院 ☎ 62-1121  
野村病院 ☎ 72-0180

## 夏休み中に増加 SNSに関するトラブル

夏休み中は、児童、生徒、学生のSNSトラブルが起りやすい時期です。

### 相談事例

- ・SNSの広告を見て「お試し価格」で注文した健康食品が「定期購入」だった
- ・SNSで知り合った相手からもうけ話をもちかけられた。断りきれず代金を支払ったが、相手と連絡が取れなくなった

### アドバイス

- ・インターネット上の買い物はクーリング・オフできません。購入前に、販売会社や連絡先、値段、購入回数、返品・交換できるかなどをしっかりと確認しましょう
- ・親の同意のない未成年者の契約は、取り消しができるケースもあります
- ・SNS上では、簡単に名前や年齢、性別などを偽ることが出来ます。信用できる相手か慎重に判断しましょう
- ・SNSで知り合った相手に身分証明書や自分の写真、個人情報などは渡さないでください
- ・家族でスマートフォンやSNSの利用方法を話し合しましょう。フィルタリング機能を使用することもトラブル防止の有効な手段の一つです

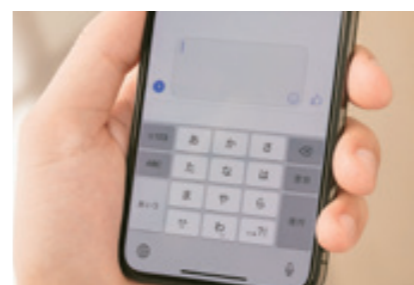

## 風化させず語り継ぐ 差別落書き

平成26年4月、西予市内において2件の差別落書きが発見されました。1件は野村町の国道で発見。国道脇のコンクリート擁壁のコケを削って、部落差別に関する内容の差別的な言葉が書かれていました。もう1件は宇和町。遍路休憩所の交流ノートに外国人の人権を侵害する内容の書き込みや張り紙が発見されました。

### 再発防止に向けて

市では再発防止に向けて、学校や集落、団体などの人権学習会でこの問題を取り上げ、啓発ポスターの掲示やチラシの全戸配布などを行いました。差別落書きは犯罪行為であるだけでなく、人間の尊厳を深く傷つける行為です。

幸い再発することはありませんでしたが、差別事象を風化させることなく、市民の人権を守るため語り継いでいく必要があります。

### 一人一人の意識向上を

平成28年に障害者差別や外国人差別、部落差別の解消を目的としたいわゆる「人権三法」が施行されました。「人権三法」の理念に基づきあらゆる差別を解消するため、令和2年に「西予市人権のまちづくり条例」が改正されました。まちづくりの担い手として一人一人が人権意識を高め、差別のない明るい社会にしていきたいと思います。

問 人権啓発課 ☎ 62-6492

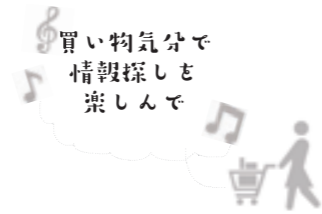

## Information market

仕事や生活、趣味に役立つ最新情報をお届けします。  
 パラパラめくって、気になるものをチェック！  
 自分にぴったりの掘り出し情報が、きっと見つかります。

### イベント

#### 大人気の企画展再び「パンと昭和」を開催中

令和元年に開催し大好評だった企画展「パンと昭和」を開催中。ご当地パン「ようかんパン」など、パンが日本の生活に定着していった歴史を中心に紹介します。

「パン売りのロバさん」の歌を聞きながら、「ロバのパン」の馬車に乗って写真撮影しませんか。

開催期限 12月12日（日）

場所 宇和民具館 休館日 月曜日

入館料 大人 500 円、小・中学生 300 円（開明学校の入館料込）

問 宇和民具館 ☎ 62-1334

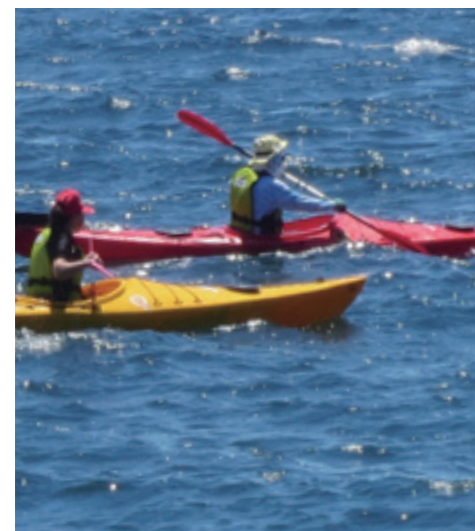

#### 穏やかな海をカヤックで進んでみませんか

穏やかな宇和海で、カヤックに乗って 8 km の航海を楽しみませんか。お弁当とあけはまーれの入浴割引券付きです。

日時 8月28日（土）午前8時45分～午後3時30分

場所 大早津海水浴場（明浜町高山）

料金 中学生以下 1500 円、高校生以上 4000 円

中学生以下と高校生以上のペア 1 組 5000 円

申込期間 8月13日（金）～8月25日（水）午後5時

申込方法 明浜支所産業建設課に申込書を提出

申込書は市ホームページからダウンロードできます。

新型コロナウイルス感染症の感染拡大状況によっては中止する場合があります。問 明浜支所 産業建設課 ☎ 64-1287



観光などの連携を目的に西予市を含む県内9市町と大分県の9市町で、愛媛大分相互交流事業が始まりました。

その一環として、広報せいよでは豊予海峡を挟んだ大分県の9市町を紹介する特別企画を実施中。毎月、大分県9市町の歴史や食、文化などの魅力を紹介します。今回から2回目の紹介。最初は津久見市です。

問 政策推進課 ☎ 62-6421



#### 1 豊後水道に浮かぶ保戸島

豊後水道に面した津久見湾を構成する半島の延長線上には、それぞれ保戸島、地無垢島、沖無垢島が浮かんでいます。

地中海を連想させる景観とマグロ漁業が有名

津久見港からおよそ 14km のところに周囲およそ 4km、人口およそ 600 人の保戸島があります。明治中頃に始まったマグロ漁業の基地として有名な他、斜面に 3～4 階建ての住宅がひしめく景観は地中海を連想させ「未来に残したい漁業漁村の歴史文化財産百選」にも選ばれています。

問 津久見市観光協会 ☎ 0972-82-9521



マグロのかぶと焼き



#### 2 およそ450年続く扇子踊り

津久見を代表する郷土芸能の1つ「扇子踊り」。およそ 450 年前の戦国時代、津久見市は大友氏の支配下にありました。扇子踊りは戦没した勇士や農民の供養のために、京舞いの流れをくんで、扇子踊りができたといわれています。

扇子の流れも美しい舞姿は優雅で、哀歓を秘めています。毎年 8 月下旬には、津久見扇子踊り大会が開催されています。

## テーマは「変わりゆく卯之町駅舎」 JR卯之町駅写真コンテスト

JR卯之町駅で開催されている風鈴つり50回目を記念して、「変わりゆく卯之町駅舎」をテーマに写真コンテストを実施しています。

募集テーマ 変わりゆく卯之町駅舎

募集期限 7月30日(金)

### 応募方法

#### SNSで応募

「#変わりゆく卯之町駅舎」を付けてFacebookまたはInstagramに投稿

現像写真を事務局に郵送または直接持参して応募

写真は返却できません。

郵送先：〒797-8501

宇和町卯之町三丁目434番地1

市観光協会宇和支部事務局(経済振興課内)



賞 市観光協会宇和支部長賞(1点)、市商工会青年部宇和支部長賞(1点)、市商工会女性部宇和支部長賞(1点)、JR宇和島駅長賞(1点)

いずれも5000円相当

問 市観光協会宇和支部事務局(経済振興課内)  
☎ 62-6408



## かっぱMATURI 奥地の海のかーにばる 夏の2イベントが中止に

新型コロナウイルス感染症拡大防止のため、昨年に引き続き「かっぱMATURI」と「奥地の海のかーにばる」は中止します。

■かっぱMATURI サマー in 明浜 2021

日付 8月1日(日)

問 かっぱMATURI 実行委員会(明浜支所産業建設課内)  
☎ 64-1287

■第37回奥地の海のかーにばる

日付 8月13日(金)

問 みかめイベント実行委員会(三瓶支所産業建設課内)  
☎ 33-1114

## 知っ得情報

### 令和3年西予市成人式

令和3年西予市成人式を開催します。

新型コロナウイルス感染症の感染拡大状況によっては、内容の変更や中止になる場合があります。

詳細は市ホームページでお知らせします。



#### 対象

平成12年4月2日から平成13年4月1日生まれで西予市に住所のある人など

対象者には6月下旬に案内状が届いています。届いていない場合はお問い合わせください。

日時 8月14日(土) 受付開始：午前9時30分

開式：午前10時30分

#### 場所

5会場で分散開催します。

- ・明浜地区 高山公民館
- ・宇和地区 宇和文化会館
- ・野村地区 乙亥会館
- ・城川地区 魚成公民館
- ・三瓶地区 三瓶文化会館



新成人を温かく迎えてください

新成人は新型コロナウイルス感染症対策を徹底いただくようお願いしています。成人式のために県外から帰省する新成人を温かく迎えていただきますようお願いいたします。

問 生涯学習課 ☎ 62-6415

### 人口透析にかかる 通院交通費を補助

市では、人工透析療法を受けている人の通院にかかる交通費を補助しています。

対象 次の全てにあてはまる人

- ・市内に住所がある
- ・血液透析または腹膜透析を定期的に行わなければならない
- ・月に2週間を超える入院がない
- ・人工透析療法の通院交通費を自己負担している

#### 補助額

- ・居住する町内の病院に通院  
月額3000円
- ・居住する町外の病院に通院  
月額1万円

#### 申込方法

福祉課または各支所生活福祉課で申請

#### 持参物

印鑑、振込を希望する金融口座の分かるもの

問 福祉課 ☎ 62-6428

## 募集

### ピッタリ求人面接会

県内企業20社が参加する合同面接会。応募前に参加企業の職場を見学できます。参加費無料。申込不要。

#### 対象

令和4年3月卒業予定の学生、既卒3年以内の求職者、一般求職者

日時 9月4日(土) 午前の部：午前10時30分  
午後の部：午後2時30分

場所 松山市総合コミュニティセンター

問 ジョブカフェ愛 work ☎ 089-913-8686

### 放送大学入学生

心理学や福祉、経済、情報など約300の授業科目を1科目から学ぶことができます。

資料は無料です。放送大学愛媛学習センター(☎ 089-923-8544)にご請求ください。

出願期限 第1回 8月31日(火)

第2回 9月14日(火)

問 生涯学習課 ☎ 62-6415

### 野村中央団地と 太田団地の入居者



野村中央団地と太田団地の入居者を募集します。

1度市営住宅の申し込みしている人でも改めて申し込みが必要です。

受付期間 8月2日(月)～18日(水)  
午前8時30分～午後5時15分(土日祝日を除く)

#### 申込方法

建設課または各支所産業建設課に申込書を提出

申込書は市ホームページからもダウンロードできます。

申込書は入居希望者本人が提出してください。

問 野村支所産業建設課 ☎ 72-1115





## 市立病院の診療記録を共有

# せい坊ネットがスタート

### せい坊ネットってなに

「せい坊ネット」は、西予市民病院と野村病院の両市立病院にある患者の診療記録（電子カルテ）を、両病院やせい坊ネットに登録している医療機関の医師が閲覧できるシステムです。

#### 共有する情報

- ・MRI や CT などの画像情報
- ・各種検査結果
- ・処方などの治療情報

#### メリットは

- ・市立病院での受診歴があれば、診療情報を基にせい坊ネットに加入している医療機関の医師が患者の体の状態を詳しく把握できる
- ・投薬や検査の重複を防ぎ、医療費の削減につながる
- ・市立病院の受診歴があれば、診療内容を搬送先の市立病院で確認できる

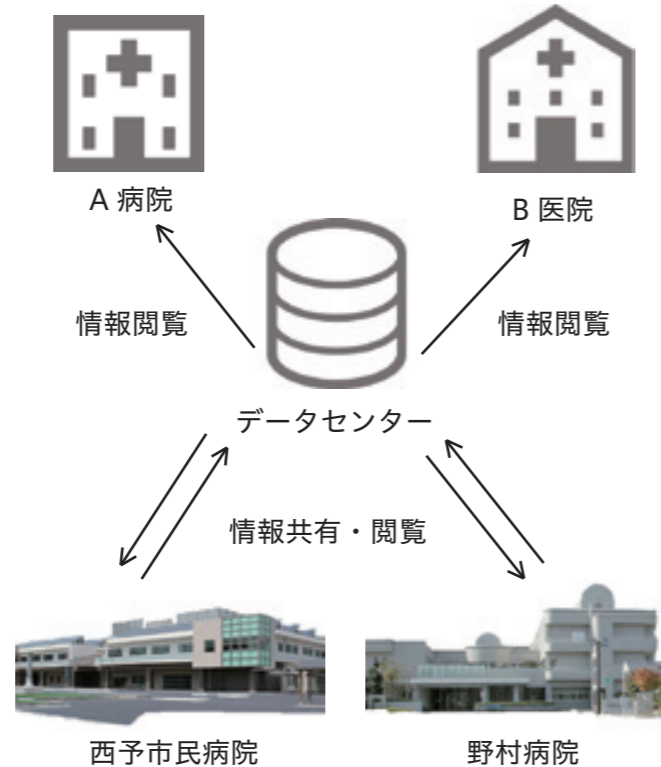

明浜	あじき医院	宇和	おだクリニック
	たんぼぼ俵津診療所		かどた医院
野村	野村病院	三瓶	宇都宮内科クリニック
	整形外科井関医院		若宮診療所
	宇都宮内科		三瓶病院
宇和	おか医院	城川	二及診療所
	西予市民病院		周木診療所
	ささき皮フ科クリニック		土居診療所
	近藤医院		

せい坊ネットを利用できる 17 の医療機関  
(令和3年 6 月 30 日時点)

### せい坊ネットを利用するには

せい坊ネットを利用するためには、医療機関ごとに同意書の提出が必要です。同意書はせい坊ネットを利用できる医療機関にあります。

せい坊ネットの利用料は無料で、いつでも診療情報の共有を停止することができます。

#### 共有する診療記録などの個人情報を守ります

個人情報を守るため、診療記録は次のように取り扱います。

- ・各省庁が定めるガイドラインに基づくセキュリティ対策を講じます
- ・せい坊ネットにアクセスできるのは、患者が同意した医療機関の医師だけです

詳しくは西予市民病院ホームページをご覧ください。

問 西予市民病院 ☎ 62-1121 野村病院 ☎ 72-0180



### 夏休み、地域で子どもの見守りを

市では、小中高校生の校外生活について、以下のままりを提唱して健全育成に取り組んでいます。

地域の皆さんも、子どもの健全育成にご協力ください。

#### 小中学生が外出するとき

- ・行き先と帰宅時刻を家の人に言い許可をもらって外出する
- ・日没までに帰宅し、暗くなってからは外出しない
- ・子ども同士での外泊はしない
- ・夜市や夏祭りのときは、午後9時までに帰宅する
- ・防犯ブザーを携帯する

#### 高校生が外出するとき

- ・午後9時以降の外出と夜間の1人歩き、外泊を禁止する

#### 禁止されている遊び

- ・刃物、モデルガン、エアガン、レーザーポインタ、道路や危険な場所でのローラースケートやスケートボード、キックスケーター、ラジコン
- ・火遊び、打ち上げ花火、爆発性の花火
- ・材木置き場や砂利置き場、高圧線付近、工事現場付近、ため池、ダム、遊泳禁止の場所など危険な場所での遊び

#### 立ち入りを禁止されている場所

- ・保護者同伴であっても、パチンコ店やその他不適当なところは立ち入り禁止
- ・ボウリング場、カラオケボックス、飲食店、ゲームセンターなどは保護者同伴でなければ立ち入りできない

#### 交通規則を守る

- ・自転車のスピードの出し過ぎ、2人乗り、手放し運転、並列進行、飛び出し、ふざけあい、無灯火、信号無視、スマホを見たり傘をさしたりしての運転はしない
- ・小中学生は、子ども同士で自転車の遠乗りはしない
- ・自転車に乗るときは、必ずヘルメットを着用する
- ・高校生の運転免許取得は、学校の規定を厳守し、無断で取得しない

#### アルバイト

- ・小中学生は原則禁止（牛乳・新聞配達は学校への届け出



と承認が必要)

- ・高校生は学校に届け出て、許可を得なければならない

#### 旅行やキャンプに行くとき

- ・小中学生が旅行や子ども会などでキャンプをする場合は、保護者またはそれに代わる人が同伴すること
- ・高校生が旅行やキャンプで家庭を離れる場合は、必ず保護者の同意のもと学校の許可を得なければならない

#### その他、絶対にしてはいけないこと

- ・覚せい剤やシンナー、飲酒や喫煙
- ・ゲームソフトや金銭の貸し借り
- ・悪口や個人情報をインターネット上に流すこと。罪に問われる場合があります

問 学校教育課 ☎ 62-6414

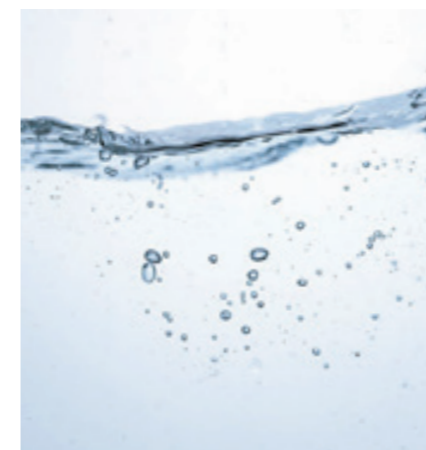

### 節水にご協力を

夏は水の使用量が多くなります。水は限りある貴重な資源です。一人一人の心掛けが大きな節水につながります。節水にご協力をお願いします。

#### 自宅でできる節水

- 洗濯 回数を減らし、まとめて洗う
- 風呂 残り湯を洗濯や洗車などに再利用する
- 炊事 食材や食器を洗うときに水を流したままにしない  
油汚れの目立つ食器は、紙で油分を拭き取ってから洗う

問 上下水道課 ☎ 62-6411

## 障害児福祉手当などの受給者 現況届の提出を

特別児童扶養手当、障害児福祉手当、特別障害者手当を受給している人は現況届などを提出してください。

対象者には8月上旬に文書が届きます。

**提出期間** 8月12日(木)～9月13日(月)

**提出場所** 福祉課、各支所生活福祉課

### 特別児童扶養手当

身体または精神に一定以上の障がいや有する20歳未満の児童を看護している父母などへの手当です。

**提出書類** 所得状況届

### 障害児福祉手当

20歳未満で重度の障がいがあるため、常時介護を必要とする人への手当です。

**提出書類** 現況届

### 特別障害者手当

20歳以上で重度の障がいや2つ以上重複するなど、日常生活で常時特別な介護を必要とする人への手当です。

**提出書類** 現況届

詳しくは市ホームページをご覧ください。

問 福祉課 ☎ 62-6428

## オンライン開催もスタート 県政出前講座



地域や職場などの集いに県の職員が参加し、県の施策などを紹介する県政出前講座。オンライン講座もスタートしました。

詳しくは県ホームページをご覧ください。

### 講座内容

県が重点的に取り組んでいる施策や教育、暮らし、環境など生活に関係深い施策など(例)保健医療、防犯・防災、ふるさとづくり、教育、農林水産業、商工・観光業など

### 対象

おおむね20人以上が参加する集会など

**申込期限** 開催を希望する日の1カ月前

### 申込方法

県広報広聴課、地方局地域政策課、支局総務県民室に申込

問 県広報広聴課 ☎ 089-912-2243

## 8月の「いいやん!西予」 地域づくり活動センター他

	月	火	水	木	金	土	日
午前6時～	☎		☎		☎		
午前11時45分～						☎	☎
午後0時15分～		☎		☎			
午後0時45分～	☎						
午後5時45分～						☎	☎
午後6時15分～					☎		
午後6時45分～				☎			
午後9時15分～				☎			
午後9時30分～		☎			☎		
午後11時～						☎	☎

西予CATVきりりチャンネルで「いいやん!西予」西予市行政情報番組を、毎日放送しています。行政情報を分かりやすく紹介。

事業や各種補助金、イベントの紹介など、旬でお得な情報が盛りだくさんです。

### 8/1～14まで

- ・地域づくり活動センター、市政懇談会
- ・夏休みにおすすめのジオスポット

### 8/15～31まで

- ・フレイル予防
- ・せい坊ネット

### 放送時間(予定)

番組内容は毎月1日と15日に更新予定です。

問 情報推進室 ☎ 62-6404

## 西予CATV加入家庭の テレビ・インターネット・電話が 一時停止します

CATV整備事業 宇和センター整備工事に伴い、以下の日程で西予CATVに加入している家庭のテレビ・インターネット・電話が停止します。

### 停止地区

**停止期間** 8月10日(火)～9月11日(土) 期間中、各地域ごとに停止します。

**停止時間** 午前0時～6時までの間の15分程度 作業後に復旧確認ができなくなるため、インターネット機器の電源を切らないでください。

詳しくは西予CATVホームページまたは、停止するおおよそ1週間前に届く、



インターネット機器

問 西予CATV(株) ☎ 62-7811、情報推進室 ☎ 62-6404

## 夜間・休日の救急診療

### 二次救急

中症～重症患者の受け入れをする医療機関です。検査・入院・手術が必要な場合に備え医師と外来看護師が当直し、検査・放射線技師が待機して救急医療にあたっています。変更となる場合があるため医療機関へ確認の上、お出かけください。

8月	奇数日が野村病院 偶数日が西予市民病院
----	------------------------

西予市民病院 ☎ 62-1121、野村病院 ☎ 72-0180

### 一次救急

入院や手術の必要がない軽症患者の治療にあたります。

#### 宇和・明浜地区

8月1日(日)	宇都宮内科クリニック(卯之町三) ☎62-7788
8月8日(日)	二宮医院(卯之町二) ☎62-0144
8月9日(月)	松多クリニック(稲生) ☎62-6655
8月15日(日)	土居内科(上松葉) ☎69-1285
8月22日(日)	ささき皮フ科クリニック(卯之町二) ☎89-2233
8月29日(日)	上甲耳鼻咽喉科(卯之町一) ☎62-0012

#### 野村・城川地区

8月1日(日)	井関医院(野村町野村) ☎72-0030
8月8日(日)	
8月9日(月)	野村病院(野村町野村) ☎72-0180
8月15日(日)	
8月22日(日)	※8日、22日は二次救急でないため検査不可
8月29日(日)	

#### 三瓶地区

いずれも八幡浜一次救急休日・夜間診療所(八幡浜市大平) ☎0894(24)1199

#### 小児科

8月1日(日)	大洲ななほしクリニック(大洲市東若宮) ☎0893(25)7710
8月8日(日)	八幡浜一次救急休日・夜間診療所(八幡浜市大平) ☎0894(24)1199
8月9日(月)	山下小児科(宇和町伊賀上) ☎0894(62)6801
8月15日(日)	ごとう小児科(大洲市東大洲) ☎0893(23)0510
8月22日(日)	八幡浜一次救急休日・夜間診療所(八幡浜市大平) ☎0894(24)1199
8月29日(日)	みかんこどもクリニック(八幡浜市白浜通) ☎0894(20)8800

小児科の診療時間は、午前9時から正午と午後2時から5時までです。ただし、八幡浜市内の診療所は午後2時から6時までです。外科治療は対応困難なため、けがなどの場合は外科系当番医か救急病院をご利用ください。

#### 小児科薬局

8月1日(日)	よつば薬局東若宮店(大洲市東若宮) ☎0893(25)1010
8月9日(月)	みどり台調剤薬局(宇和町伊賀上) ☎0894(62)6020
8月15日(日)	くれよん薬局(大洲市東大洲) ☎0893(59)0320
8月29日(日)	しらはま薬局(八幡浜市白浜) ☎0894(35)7031

記載のない休日は、当番医療機関が院内でお薬を処方します。お薬手帳を持参してください。

## 国民年金保険料のお得な納付方法 最大1万5000円以上割引

国民年金保険料は月額1万6610円です。保険料の納付日は翌月末ですが、口座振替で前納すると保険料が割引されます。

### 前納などをする場合は申請を

前納する場合は事前に申込が必要です。

10月から来年3月分までの6カ月分前納を希望する人は8月末までに申し込み手続きを行ってください。

### 割引額

納付種別	割引額	申込締切	
早割(当月末振替)	50円	随時	
6カ月分前納	4月～9月	1130円	2月末
	10月～翌年3月	1130円	8月末
1年分前納	4月～翌年3月	4180円	2月末
2年分前納	4月～翌々年3月	1万5850円	2月末



### 申込方法

市民課または各支所生活福祉課で手続き

### 持参物

- ・口座振替をする金融口座の通帳
- ・通帳の届出印

保険料の一部免除などを受けている人は前納制度を受けることはできません。

問 市民課 ☎ 62-6405



## 新型コロナウイルス関連情報 市ホームページで まとめて掲載中

新型コロナウイルス感染症に関する情報をまとめて市ホームページに掲載しています。



### 掲載情報(一部)

- ・新型コロナワクチンの接種までの流れや予約方法
- ・施設の利用状況やイベントの延期、中止

問 情報推進室 ☎ 62-6404

西予市 コロナ 検索



## 相談

### 子育て相談カフェ

子育てに不安を感じる保護者の相談に応じます。ちょっとした心の休息に来ませんか。お待ちしております。予約不要。

市図書交流館まなびあん

8月12日(木) 午後1時30分～3時30分

8月26日(木) 午後1時30分～3時30分

電話相談も受け付けています

☎ 080-5664-7782 (月～金曜日の午前9時～午後5時)

問 生涯学習課 ☎ 62-6415

### お酒の悩み相談



アルコールの問題に、相談員と保健師が応じます。家族からの相談も可。要予約。

教育保健センター

8月25日(水) 午後2時～3時30分

問 健康づくり推進課 ☎ 62-6407

## 生活交通バス・デマンドタクシーの 利用状況

令和2年度の生活交通バスとデマンド乗合タクシーの利用状況を紹介します。

利用者数

	R1	R2	増減
<b>明浜・三瓶地区</b>			
生活交通バス(田之浜～下泊線)	15人	6人	-9人
<b>宇和地区</b>			
宇和地区生活交通バス	3661人	1856人	-1805人
宇和地区生活交通バス(仁土線)	97人	52人	-45人
宇和地区デマンド乗合タクシー	2953人	2141人	-812人
<b>野村地区</b>			
野村地区廃止代替バス	2738人	2013人	-725人
野村地区生活交通バス	2596人	1969人	-627人
高瀬・愛農・野村地区生活交通バス	1142人	1084人	-58人
惣川地区生活交通バス	2993人	2291人	-702人
惣川地区デマンド乗合タクシー	157人	122人	-35人
<b>城川地区</b>			
城川地区生活交通バス	1643人	1337人	-306人
遊子川地区デマンド乗合タクシー	1201人	826人	-375人
土居地区デマンド乗合タクシー	854人	691人	-163人
高川地区デマンド乗合タクシー	1725人	1230人	-495人
合計	2万1775人	1万5618人	-6157人

運行経費(千円)

	R1	R2	増減
公共交通全体 (スクールバスなど含む)	261,463	265,277	3,814
宇和島自動車への補助金	101,441	98,362	-3,079



外出自粛の影響もあり、利用者が減少

新型コロナウイルス感染症拡大による外出自粛の影響もあり、全体では利用者が28%減少しました。

運行経費

利用が極端に少ない路線があるため、効率よく運行し、経費削減に努めていく必要があります。

計画に基づき路線などを見直します

西予市地域公共交通活性化協議会では、今年度、運行路線などについて協議し、平成28年度に策定した「西予市地域公共交通網形成計画」や平成29年度に策定された「愛媛県地域公共交通網形成計画」、平成30年度に作成された「再編実施計画」に基づき、それぞれの地域の実情に合った運用に取り組んでいきます。

問 まちづくり推進課 ☎ 62-6403

## 広報文芸

### 漢詩

宇和清流吟社

島並海道 吟遊雑詩

漁磯島嶼 潮風渡る

千尺の橋梁 半空に聳え

陸統遊人 萬車列なり

近霞遠靄 白雲の中

二宮 寛

### 川柳

川柳「城の和」

コロナワクチン接種を終えて草を引

菅原 由紀

雑草だけはすくすく伸びる雨続き

川原八重子

野菜植え静かな雨よありがとう

中城 英雄

### 短歌

中川短歌会

かきつばた活ける器を選びおり妻に

答える夫の優しさ

末光 安雄

出番なき会席膳や大皿に縁の中で生

きし頃思ふ

訪ね来る螢二ひきは亡き父母の思い

を乗せて家を灯しぬ

村上 和子

### 多田短歌同好会

かろやかに走る童の絵が躍るTシャツ

ツの背の笑みにあわせて

大本 登

黒モスの手縫いの伴天吾に遣す妣の

気持ち熱く思いぬ

安岡 定子

「この歳になれば解る」と口癖の友偲

びつつ膝をさすりぬ

内藤 栄

### 俳句

かりがね吟社

荒縄の暖簾に宿る立夏かな

海童

食卓のカバー真白き夏に入る

木苺

子育ては楽し忙し夏燕

慶三

### 笠置句会

十薬を干して伯母まで届けをり

三好 乾式

デイ仲間リハビリ体操汗流す

二宮 静子

雨蛙声高々と雨知らず

山口 敏

## 人権相談

差別や変なうわさを立てられた場合などに相談できる人権相談。予約不要。

西予市役所

8月5日(木) 午前9時30分～11時30分  
問 人権啓発課 ☎ 62-6492

## 育児相談

母乳や離乳食について聞きたい、発達を見てほしいなどの相談に、保健師や栄養士、助産師が応じます。要予約。

教育保健センター

8月12日(木) 午後1時30分～2時30分  
問 健康づくり推進課 ☎ 62-6407

野村保健福祉センター

8月23日(月) 午後1時10分～1時20分  
問 野村支所生活福祉課 ☎ 72-1113

## 福祉相談

暮らしや就労、子育て、介護、障がいなどの悩みに応じる福祉相談。予約不要。

多田公民館

8月4日(水) 午前10時～正午

土居公民館

8月12日(木) 午前10時～正午

惣川公民館

8月25日(水) 午前10時～正午

問 市福祉総合相談センター ☎ 62-1150

### 市民のういき(6月末)

人 口	3万6196人(-55) 男 1万7144人(-22) 女 1万9052人(-33)
世 帯 数	1万7741世帯(-18)
出 生	6人(-8) 男3人(-2) 女3人(-6)
死 亡	56人(-11) 男28人(-8) 女28人(-3)

カッコ内は前月比

## 難病相談

難病の人や、その家族が対象。保健所医師や保健師などが、療養上の不安の軽減や生活の質の向上を図ります。助成制度や福祉制度も紹介。要予約。

八幡浜保健所

8月12日(木) 午後2時～4時

### 家庭訪問

在宅での療養上の指導や介護の方法などについて、保健師が家庭訪問を行っています。希望する人は、お電話ください。

問 八幡浜保健所 ☎ 0894-22-4111

## 法律相談

日常生活で法律にかかわる問題に弁護士が対応します。市社会福祉協議会主催。要予約。

市社会福祉協議会 明浜支所

8月5日(木) 午前9時30分～正午

問 市社会福祉協議会 明浜支所 ☎ 69-8066

市社会福祉協議会 宇和支所

8月20日(金) 午後2時～4時

問 市社会福祉協議会 宇和支所 ☎ 62-3770

野村保健福祉センター

8月10日(火) 午後1時～3時30分

問 市社会福祉協議会 本所 ☎ 72-2306

## 結婚相談



結婚推進委員が素敵なお縁をサポートする結婚相談。予約不要。

教育保健センター

8月5日(木) 午後4時～6時

城川支所

8月20日(金) 午後2時～4時

問 生涯学習課 ☎ 62-6415

## 介護・福祉・認知症相談

ホームヘルパーやデイサービス、福祉用具利用について相談できます。市社会福祉協議会主催。予約不要。

市社会福祉協議会 宇和支所

8月2日(月) 午後1時～3時

野村保健福祉センター

8月11日(水) 午後1時～3時

問 市社会福祉協議会 本所 ☎ 72-2306

## 行政相談



行政全般に関する苦情や意見、要望などを相談できる行政相談です。予約不要。

西予市役所 8月16日(月) 午前9時～11時

野村公民館 8月2日(月) 午前9時～11時

三瓶支所 8月17日(火) 午後1時～3時

問 総務課 ☎ 62-6400

## 心配ごと相談

日常生活での悩みや困りごとを相談できます。市社会福祉協議会主催。予約不要。

市社会福祉協議会 宇和支所

8月10日(火) 午後1時～3時

8月24日(火) 午後1時～3時

野村保健福祉センター

8月10日(火) 午後1時～3時

市社会福祉協議会 三瓶支所

8月16日(月) 午後1時～3時

問 市社会福祉協議会 本所 ☎ 72-2306



# Walk On!

目標に向かって  
歩み続ける人などを紹介します

「楽しい毎日くれた妻に感謝」

## 大谷 一平さん (明浜町渡江)

大阪の友人からもらったハットがトレードマークの一平さん(写真左)と妻りえさん。みかん山から毎日見る野福峠をバックに

3月に大阪から妻の故郷の明浜町に移住してきました。大阪では会社員をしていましたが、今はみかん農家として修業中です。

初めて妻の実家で作ったみかんを食べたときに「これまで食べてきたのは何やったん」と愛媛のみかんのとりこに。「このみかんがなくなるのはもったいないなあ」と後継者がいない妻の実家を思いながら、大阪で暮らしていました。そんなときに発生した平成30年7月豪雨災害。明浜も大きな被害を受けたと知り、みかん収穫ボランティアにも参加しました。そのときに「誰もおらんなら自分がやろう」と妻に相談。明浜の人たちにも助けてもらって、研修制度を利用してみかん農家を目指すことになりました。

農業を始めて3カ月。今はただ、毎日が楽しいです。尊敬できる師匠にも出会えて農業だけでなく、明浜のこともいろいろ勉強しています。家族で過ごす時間も増えて、大阪にいた頃には考えられない生活を送っています。この暮らしをくれた明浜の人と、特に妻に感謝の気持ちでいっぱいです。

これからの目標は妻の実家の園地を守りながら、おいしいみかんを作ること。地元の大阪にも僕が作ったみかんを届けたいです。

Profile おおたに・いっぺい

1984年、大阪生まれ。家族は妻と3人の子ども。秋には4人目も。明浜町で好きな場所は野福峠。いつかカートに乗って峠を下るイベントをすることが夢。

有料広告

粗大ごみから  
家屋解体まで  
おまかせください。  
まずは  
無料見積  
から!!

西予市許可 県登録業者

**南予総合サービス(株)**  
西予市宇和町明間1236-1  
TEL 0894-69-8551

人生のリスタートをサポートします!

**村上勝也法律事務所**  
弁護士 村上勝也 (愛媛弁護士会所属)  
借金、夫婦・男女問題、交通事故、相続、成年後見などご相談ください。

相談料は(1時間ごと)

個人のお相談は **5000円(税別)** 事業者のお相談は **1万円(税別)**

まずはお気軽にお電話ください! (平日9時~5時)  
**0893-57-6266**  
そして詳細はウェブサイトへ!  
<http://www.murakami-law.net>  
大洲市甲子231愛媛県道ビル2階1号 (JR大洲駅から徒歩2分)

**ユーズトショップ亀田**

金・プラチナ高価買取 ブランド品販売

商品券・金券も高価買取 質預りも

**亀田質店**

営業時間 9:00~20:00 定休日 水曜日・7日

大洲店 (0893) **24-5700** バイパス大洲南出入口(北呉交差点)より旧56号線へ150m

**採用試験のお知らせ**

応募期間: ~ 令和3年9月15日(水)  
試験日: 令和3年9月26日(日)

保育士・介護職ほか、随時募集中!!

ご希望の方は、お気軽にご相談ください。

社会福祉法人**西予総合福祉会**

☎0894-62-3773(担当 宇都宮)

<http://www.seiyofukushi.com/>

**広告募集中**

問 情報推進室  
☎0894-62-6404

編集後記

裏表紙のコーナー「WalkOn!」。市内各地の目標に向かって歩み続ける人を紹介しています。コーナーが始まって今月でちょうど1年。これまでに家業を継いで頑張る人や新しいことを始めた人、高校生などを紹介してきました。

皆さんに共通していることは、自身の取り組みや夢を語るときに目が輝いていること。その姿に、僕も元気や活力をもらっています。これからもさまざまなことに挑戦している人に出会えることが楽しみです。(真)