

このまちで暮らす
私たちが主役の Magazine

広報せいよ

Seiyo City Public Relations



特集

私たち目線で

NORI
11



高校生たちが企画・主催したイベント。これから高校生になる小中学生に野村高校の魅力や高校生目線で取り組んできた地域づくり活動を紹介。

特集

私たち目線で

地域の特徴を生かした地域づくりが市内各地で展開されています。

地域づくりに取り組んでいるのは、大人だけではありません。

自分の住むまちを盛り上げるために、高校生も活動しています。

新型コロナウイルス感染症の影響で掲載情報が変更になる場合があります。詳しくは各問い合わせ先にご確認ください。

このまちで暮らす、私たちが主役の Magazine

広報せいよ

MAIN CONTENTS

- 03 特集 **私たち目線で**
- 09 三瓶地区の消防管轄移管に向けて 住民説明会を開催
- 11 12月31日まで 最大5000円お得なマイナポイント
- 18 愛媛・大分コラゴ企画 豊予交流
- 20 保育所などの入所児童を募集
- 21 医療・介護職員採用試験
市立野村・惣川幼稚園の入園児を募集
- 22 第170回乙亥大相撲
- 23 資源ごみ、埋立ごみは無色透明な袋で排出を
飼い猫などの不妊手術を補助
11月から開始
- 26 「社会を明るくする運動」標語 入選作品



最近涼しくなって、スポーツがしやすくなったね
僕も筋トレを始めて、体がムキムキに!!
みんな僕を目標して、運動してみてね!!

On the Cover



全国の地域づくりに参加している高校生が交流などを行う全国高校生サミット。今年には野村地区で活動するN-ジオチャレが主催しました。参加団体に贈る景品に添えるメッセージカードで、野村のミルクなどをPR。
撮影日：9月27日 撮影場所：野村町野村

高校生の地域づくり団体 N- ジオチャレ

地域のために自分たちができることを考え、活動する高校生団体があります。
活動を通じて高校生たちが感じていることは、

野村地域を拠点に地域づくりを行う団体「N- ジオチャレ」。地域づくり組織に所属する団体で、野村高校の生徒を中心に高校生9人で構成されています。
立ち上げは5年前。公民館事業に関わっていた小中学生が高校生になり、自分たちができる地域づくりをやりたいと話したことがきっかけです。週に1回程度、公民館で活動しています。

活動内容も自分たちで

N- ジオチャレには伴走者と呼ばれる大人も参加していますが、行うのはアドバイスだけ。活動内容は高校生が決めます。これまでのイベントの企画運営や軽トラ市への出店、災害支援の補助スタッフなどに取り組んできました。

高校生で構成する団体のため、毎年メンバーは変わります。メンバーが変わっても、活動内容を考える際に大切にしていることは「野村のために自分たちができること」、「自分たちが楽しめること」です。



e スポーツ推進などの活動費は市の手上げ型交付金を活用。審査員に思いを伝え、見事採択に

今年も、新たに高校魅力化をテーマに事業を始めました。ここでも大切にしたのは、自分たちの目線。高校生目線で見て、どんな高校なら行きたいかを考え、小中学生や他の高校に通う高校生とも意見交換を行い、e スポーツの推進とPR動画制作に取り組むことを決めました。

高校生たちは「前は、同級生に「大変やね」と言われることが多かったですが、最近は「次は何するん」とか「楽しそう」と声を掛けられるようになりました。私たちの活動が周りの人にも影響していることを感じる」と語ります。

1人1人の個性が生かせる場所 私たちの目線で、地域づくりに関わりたい

初めは自分たちで活動内容を考え実行するスタイルに馴染めず、戸惑いもありましたが、メンバーと話しながら大人や小中学生も巻き込んで活動することがだんだん楽しくなってきました。このN- ジオチャレは1人1人の個性を生かした活動ができる場所です。もっと、参加してくれる高校生が増えてほしいと思っています。

これからも、地域内外のいろいろな人と関わりながら、私たちの目線で野村を見て、活動内容を考えていきます。

N- ジオチャレ リーダー



篠藤 月碧さん
= 野村町野村 =

Interview

N- ジオチャレとコラボ 洋菓子店を営む



井上 忠明さん
= 野村町野村 =

Interview

他の地域で、まちな洋菓子店と高校生がコラボしていることを知り、できたばかりのケーキの名前付けを依頼しました。

高校生ならではの人脈も生かしながら広く名前を募集することができ、良い名前が付いたと思います。

地域のことには高校生たちが興味を持ってくれていることはうれしいです。今後も、食品加工などの分野で高校生とコラボしていきたいと思っています。

新作ケーキの名前付け N- ジオチャレがプロデュース



昨年、開催した試食会。当時の3年生が中心になって運営

昨年、町内の洋菓子店で誕生した新作ケーキの名前付けをN- ジオチャレが担当。「スイーツ PROJECT」として、試食会を開催したり、全国の高校生にケーキを送ったりして名前を広く募集しました。

選ばれた名前は「ルナ・セトーザ」。今後は専用のパッケージなども制作し、販売数を増やしていく予定です。

N- ジオチャレのメンバー。写真後列左から、名本愛さん、越智楽都さん、西村拓海さん、高岡伊織さん。前列左から、山田優菜さん、三瀬瑞稀さん、篠藤月碧さん、三瀬愛果梨さん。

「全国高校生サミット 2021 IN のむら」参加者の声



#おかやま Jknote (岡山県)

(写真左から) りゆうすけさん ゆめのさん
ひろとさん

N- ジオチャレの皆さんが大学生とも協力しながらスムーズに進行したり、気軽に話しかけたりしてもらえたので、楽しい時間を過ごせました。

別の場所で活動する団体の話を聞くことで、自分たちのモチベーションも上がります。今回だけで終わらず、今後も交流を続けていけるように活動していきたいです。



宇和高等学校

(写真左から) 武智 木の美さん 山野 結花さん
平井 侑希さん 大塚 理紗さん

地域づくりに興味があって、たまたま、掲示されていた全国高校生サミットのチラシを見つけて4人で参加しました。同じ高校生がどんな活動をしているのか知ることができて刺激を受けましたし、クイズなどを通じて地元を見直すきっかけにもなりました。

私たち4人は来年の春に卒業しますが、引き続きサミットに関わっていきたいです。



1



2



3



5



4

①地元PR動画の撮影で訪れたシルク博物館。改めて野村を知る②サミットに向けて、企画内容を確認③サミットで開催されたご当地クイズ大会。各団体が地元に関する3択クイズを出題④今年の参加者は31人。オンラインでつながる⑤最後は参加者全員で記念撮影。「来年は野村で会いましょう」と約束

9月19日(日)に開催された「全国高校生サミット2021 IN のむら」には、高校生団体が4団

来年こそ、ここにきてほしい
当初は2泊3日の開催予定でしたが、新型コロナウイルス感染症の感染拡大の影響によって1年延期に。今年は半日開催、全日程オンラインのプレ大会として、サミットを行いました。

企画・運営、全て高校生
全国高校生サミット
地域づくり活動に参加している高校生が交流を深め、地域の良さをアピールする全国高校生サミット。毎年、全国各地で開催されています。そんな全国高校生サミットの開催地に今年、野村地区が選ばれました。

「周りの大人を見て、地域づくりに関わるようになり、自分たちがもつと好きになりました。背伸びすることなく、高校生の私たち目線ですること考え、活動していきま〜と話す高校生たち。地域を大切に、より良くしようと思う気持ちは次世代へと引き継がれています。

地域には、職業や年齢や性別の違うさまざまな人が住んでいます。それぞれの人の目線で地域を見て、意見を出し、協働することがより良い地域づくりにつながります。

私たち目線の地域づくり
「周りの大人を見て、地域づくりに関わるようになり、自分たちがもつと好きになりました。背伸びすることなく、高校生の私たち目線ですること考え、活動していきま〜と話す高校生たち。地域を大切に、より良くしようと思う気持ちは次世代へと引き継がれています。」と話します。

地域の良さを PR 全国高校生サミット

今年、N- ジオチャレが進めている事業の中で最も大きな事業「全国高校生サミット 2021 in のむら」。野村地区の良さを地域外の人たちへPRしました。

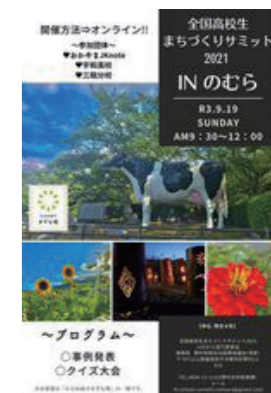

「全国高校生サミット 2021 IN のむら」のチラシ

全国高校生サミット
2021inのむら実行委員長



三瀬 瑞稀さん
= 野村町高瀬 =

家のような場所 いつか大好きなこのまちに帰ってくる

新型コロナウイルス感染症の影響で、オンライン開催になったことは残念でしたが、充実した時間を過ごすことができました。私たち3年生は3月に卒業しますが、後輩たちには今回の経験を生かして、来年もっと素敵なサミットを開催してほしいです。私たちも全力でバックアップします。

N- ジオチャレとして活動し、全国高校生サミットをやりきった今、振り返ると、このまちは家のような場所になりました。人と人とのつながりが強い、この大好きなまちにいつか帰ってきたいなと思います。



三瓶地区で開催した住民説明会

市の合併以降、三瓶地区の常備消防の管轄は八幡浜地区施設事務組合消防本部に委任されています。これまでも、消防広域化や西予市消防本部への常備消防の管轄移管について検討されてきました。

9月に八幡浜地区施設事務組合を構成する3市町が三瓶地区の消防管轄について協議。消防管轄を西予市消防本部に移管する方向性で協議することに合意されました。

三瓶地区の消防管轄移管に向けて 住民説明会を開催

三瓶地区での住民説明会

消防管轄の移管にあたり、9月26日(日)に三瓶地区の3会場で行った住民説明会を開催。令和7年4月を目標に、三瓶地区の消防管轄を西予市消防本部に移管することなどが説明されました。

説明会の参加者からは、広域化の取り組みや消防職員数の確保、水難事故、中高層建物の火災対応、搬送先の救急病院の対応などに関する意見が挙がりました。

地域の安心安全を守るための体制

今後、市は消防職員の確保や庁舎などの財産、通信・救急体制などを八幡浜地区施設事務組合と協議を進める予定です。消防管轄移管後も、地域の安心安全を守るために、消防力の維持・強化できる体制構築に取り組みます。

今回の説明会の資料や寄せられた意見などは市ホームページで公開中。今後も、消防管轄移管に関する情報は市ホームページに掲載していきます。

問 消防総務課 ☎ 62-0119



菜園共創プロジェクト 来年に向けてヒマワリの種を収穫

野村高校の生徒が中心となり、被災した肱川右岸の田畑をみんなが集まる菜園にする「菜園共創プロジェクト」。ヒマワリの種の収穫時期を迎えました。

来年も満開のヒマワリを咲かせるために

9月26日(日)に野村高校の生徒らが中心となり、8月に満開を迎えたヒマワリの種を収穫。新型コロナウイルス感染症の感染拡大に伴い、残念ながら今回も地域の人との協働はできませんでした。

最初は手鎌で種を収穫するのに手間取っていた高校生たちでしたが、徐々に慣れてくるとスピードも上がり、およそ1時間程度で作業は終了しました。参加した高校生は「思ったよりも早く作業が終わってホッとした」「最初は鎌の使い方に戸惑ったが、みんなで楽しく作業ができた」と話します。



この夏、菜園を彩ったヒマワリ。来年も菜園に満開のヒマワリを咲かせるために1つ1つ種を集める

収穫したヒマワリの種は、来年のヒマワリ畑にまく以外に、小学校などと連携した活動への利用も検討しています。

今後、菜園では10月にコスモスの種まき・サツマイモ収穫祭などを計画中。感染状況を踏まえながら高校生と地域住民が協働で集える菜園づくりを目指していきます。

問 復興支援課 ☎ 62-1455

新型コロナウイルス感染症対策に 企業経営者らが寄付金を贈呈



肱川ひめぎん会
寄付金を市長に渡す肱川ひめぎん会代表幹事の菊地清さん(写真中)



八西ひめぎん会
寄付金を市長に渡す八西ひめぎん会顧問の井上正嗣さん

企業の経営者などを会員とする肱川ひめぎん会(大洲市、内子町、旧東宇和4町)と八西ひめぎん会(八幡浜市、伊方町、旧三瓶町)が、8月25日(水)、27日(金)に市の新型コロナウイルス感染症対策のために寄付金を贈呈しました。

管家市長は「皆さんの気持ち。大切にさせていただきます」と感謝を伝えました。寄付金は、感染症対策事業に活用する予定です。

復興だより

復興や、支援の状況などをお伝えします。

問 復興支援課 ☎ 62-1455

災害伝承展示室や 災害語り部など 利用再開



平成30年7月豪雨災害の記録を展示している乙亥会館の災害伝承展示室。新型コロナウイルス感染症の拡大によって利用できなくなっていました。9月末から利用を再開しました。

展示室の利用再開に合わせて、災害語り部による案内や市内小学校を対象にした「災害から学ぶパッケージ学習」事業も申込受付を再開しています。

詳細は、市ホームページをご覧ください。

問 復興支援課 ☎ 62-1455

地域づくり活動センターモデル地区の 地域任用職員の任用にかかる経費などを計上

令和3年第3回西予市議会定例会は8月31日(火)から10月8日(金)まで開催され、議案15件、認定11件、報告13件、諮問5件が原案どおり可決・認定・同意されました。

■一条例の制定
西予市過疎地域における固定資産税の課税免除に関する条例

過疎地域の持続的発展の支援に関する特別措置法が施行されたことに伴い、法に基づく固定資産税の課税免除を行うとともに、旧法に基づく西予市過疎地域における固定資産税の特別措置に関する条例を廃止するため条例を制定する。

■一条例の一部改正
西予市手数料条例

行政手続における特定の個人を識別するための番号の利用等に関する法律の一部改正に伴い、個人番号カードの再交付手数料に係る規定を廃止するため、本条例の一部を改正する。

■西予市老人福祉センター条例

西予市三瓶福祉センターを廃止するため、本条例の一部を改正する。

■一用地の取得

西予市消防本部署の庁舎移転改築用地として、宇和町神領515番他

1筆を1億528万8400円で取得する。

■諮問

人権擁護委員の推薦

候補者5人を推薦(敬称略)

・山本裕之(宇和町瀬戸)

・兵頭美穂(野村町富野川)

・宇都宮一雄(明浜町狩浜)

・朝雲竜昭(三瓶町朝立)

・河野多美恵(城川町魚成)

■認定

令和2年度西予市一般会計歳入歳出決算の認定

※他、認定10件

■報告

経営状況の報告

本市が出資している法人など(西予市土地開発公社、(株)エフシー、(株)城川ファクトリー、(株)どんぶり館、あけはましーサイドサンパーク(株)、(株)グリーンヒル、一般財団法人宇和文化会館、西予CATV(株))について、令和2年度の経営状況を報告。

※他、報告5件

■指定管理者の指定

西予市卯之町駅前駐車場

指定管理者は、(株)西予まちづくりサービス(代表取締役 馬場一壽)。期間は令和3年12月1日から

令和14年3月31日まで。

■計画の策定

西予市過疎地域持続的発展計画

過疎地域の持続的発展の支援に関する特別措置法の施行によって、本市が過疎地域の指定を受けたことに伴い、西予市過疎地域持続的発展計画を策定する。

■一般会計補正予算

一般会計予算の総額に、歳入歳出それぞれ9億313万9000円(第6号)と、1億9587万7000円(第7号)を追加し、総額を325億9463万3000円とする。主な補正予算は次のとおり。

■地域発「せいの地域づくり」事業

131万1000円

地域づくり活動センターの推進に向けたモデル地区の事務局体制強化の試行的取り組みとして、地域任用職員を任用するための関連経費に対する交付金を計上する。

■地域づくり活動センター推進事業

20万4000円

地域づくり活動センターの設置箇所として、二本生保育園の利用を検討するにあたり、アスベスト分析調査を実施するための調査委託料を計上する。

高校魅力化事業、会計年度任用職員給与費(高校魅力化事業)

249万9000円

宇和高校三瓶分校と野村高校で運営する公営塾。塾生の増加などに伴い、新たにスタッフとして地域おこし協力隊を任用するための経費や会計年度任用職員給与費を計上する。

■新型コロナウイルス感染症対策中小企業者等経営安定支援事業

1023万7000円

市観光物産協会が新型コロナウイルス感染症への対策として、市内事業者支援と物産品の消費拡大を目的に実施するお歳暮フェア事業に対して補助金を計上する。

1億218万円

新型コロナウイルス感染症の影響で苦境に直面する事業者を支援するため、県と市町連携のえひめ版応援金の第2弾などを計上する。

■店舗リニューアル補助金事業

620万円

平成30年7月豪雨で被災した中小企業者などの事業再開のため、施設や事業用資産の復旧に要する経費に対する補助金を計上する。

■特別会計補正予算

令和3年度西予市育英会奨学資金貸付特別会計補正予算(第1号)ほか4件。

■公営企業会計補正予算

令和3年度西予市病院事業会計補正予算(第1号)。



最大5000円お得に買い物 マイナポイント

マイナポイントの申し込みやチャージ、買い物は12月末が締切です。

■マイナポイントとは

マイナポイントとは、マイナンバーカードを使って予約・申し込みを行い、選んだキャッシュレス決済サービスでチャージや買い物をすると、利用金額の25%分(上限5000円)のポイントがもらえるものです。

■ポイントを受け取ることができるのは12月末まで

マイナポイントの対象になるのは、4月末までにマイナンバーカードを申請した人です。

カードを受け取った後、マイナポイントを申し込み、12月末までにチャージまたは買い物をすることで上限5000円分のポイントを受け取れます。

マイナポイントの申し込みは自分のスマートフォンなどからできます。市民課では、申し込みに関するサポートを行っています。お気軽にお問い合わせください。

問 情報推進室 ☎ 62-6404

■マイナポイントを受け取るまで

マイナポイントの申込方法を紹介します。



①登録の準備

マイナポイントの登録には下記のものが必要です。

- ・マイナンバーカード
- ・数字4桁のパスワード
マイナンバーカード申請時または受取時に設定した数字4桁
- ・クレジットカードや電子マネーなどの決済サービスのID

②マイナンバーカードを読み込む

マイナポイントアプリを起動。まずマイナポイントの予約をします。数字4桁のパスワード入力とマイナンバーカードを読み込む。

マイナポイントアプリは、下記からインストールできます。



iPhone



Android

③決済サービスを選択

アプリ内で決済サービスを選択し、IDやセキュリティコードを入力。

最後にもう一度、マイナンバーカードのパスワードを入力し、マイナンバーカードを読み込んだら申し込み完了。

マイナポイント申し込みの詳細やパソコンでの申し込みはマイナポイント特設ページをご確認ください。



テーマは自由。
待ちよります!

おたより募集



身近な話題をお寄せください。
西予市の風景写真や、この地を
離れてがんばる大学生、西予市
出身者の話題なども大歓迎!

おたより方法

ハガキまたはFAX、メールに
て。メッセージやエピソードと
あわせて、氏名(ペンネーム可)
と連絡先を記入してください。
メールの場合は題名に「せいよ
クラブ」と記載してください。

写真データは2MB以下限定
(現物不可)。文章は紙面の都合
上、調整させていただくことが
あります。

注意事項

コーナーの特性上、行政への
要望や個人を誹謗・中傷するも
の、勧誘や営業行為などにあた
る内容は掲載できません。

いただいたおたよりは、情報
推進室内で確認の上、掲載しま
す。全てのおたよりが掲載され
るわけではありませんので、ご
了承ください。

送付先

【メールの場合】

jouhou@city.seiyo.ehime.jp

【FAXの場合】0894-62-1968

【ハガキの場合】

〒797-8501 愛媛県西予市宇
和町卯之町三丁目434-1 西予
市役所政策推進課 情報推進室
「せいよクラブ」宛



たなばた★ナイト



今年も7月末から8月中旬にかけて、魚成地
域振興会主催の笹飾りをメインにしたイベント
「星に願いを★明日元気になるーれっ!!」が開催
されました。

今年に関連イベントとして、コロナ禍でも何
か地域を盛り上げることはできないかと、地域
で知恵を出し合い、規模縮小・分散型のミニタ
涼み会「たなばた★ナイト」を8月7日、8日
に開催。2日間で延べ100人が訪れ、ささや
かながらも夏を感じるひとときでした。本当は
3日間開催予定でしたが、台風接近により、や
むなく2日になってしまいました…。

今年もあと少し。魚成地域振興会では手上げ
型交付金事業を活用して土俵づくりに取り組ん
でいます。住民一丸となって、魚成を盛り上げ
ていきます!

(ペンネーム ピコ星さん)

り、区長さんも汗ばみながら「お
めでとうございます」と1軒1軒
訪問。今年からお膳に添えられる
ようになったメッセージは地元の
小学6年生が書いたものです。
直接会ってお祝いを伝えること
はできないけれど、気持ちがちや
ん伝わりとイイな。
(ペンネーム おつくうさん)

私たちの「声」が主役のコーナー

せいよクラブ

Say!YO!CLUB

皆さんから寄せられた、身近な話題を紹介します

蔵貫晩秋の新景色

めだか、ホタル、カエル
など。自然豊かな蔵貫の田
園が、初秋の黄金色の輝き
から晩秋のピンクのじゅ
うたんへと移ろいゆく。



新鮮な空気が流れ生命
の躍動を感じるかのよう

に、新しい風を吹かせて未来の蔵貫を頼もしい場所にしたい。
そんな思いを乗せて、地元の人たちが稲刈り後の田んぼに、
コスモスの種をまいた。未来への種まきでもある。蔵貫地区
の田園風景は、先祖代々受け継がれ、守られてきた。この美
しい風景を、未来に残していきたいと思う。

(ペンネーム HIYYさん)



9月20日は敬老の日。おじい
ちゃんやおばあちゃんにお祝いの
言葉は伝えましたか?
高山地区では毎年、敬老の日
に式典を行っていましたが、今年
は新型コロナウイルス感染症対策
のため中止に。代わりに区長さん
がお祝いのお膳などを配りました。
当日は天気が良かったこともあ



祝 敬老の日

図書館分館だより 明浜分館

図書館分館からの情報をお知らせ。今回は明浜分館です。

■ 明浜町にゆかりのある作品紹介
たんぼ先生のおうち看取り



著：永井 康徳

発：幻冬舎メディアコンサルティング
在宅医療のクリニックを開業して20年になる著者の集大成をまとめた一冊。

多様な逝き方が存在する現代に求められる医療の役割と看取りの意識改革について、俵津地区の在宅医が伝える。

いそあそび



著：佐藤 宏海

発：講談社

狩江地区出身の作者が明浜をモチーフにしたコミック。

磯に詳しい主人公・六郎がひよんなことから訳ありな元お嬢様のセトのサバイバル生活をアドバイスすることに。

明浜に来たことある人なら見たことのある風景が随所に描かれる。

問 市図書交流館明浜分館

☎ 64-1292

宇和盆地から出土した弥生土器 まなびあんで展示中

市図書交流館まなびあんのコミュニティスペースで、宇和盆地から出土した弥生土器を展示中です。宇和盆地の弥生土器の素材の特徴や、土器の作り方などを紹介している他、西南四国型土器、豊後系の土器、複合口縁壺、器台など宇和盆地に特徴的な土器を展示しています。

お立ち寄り際には、ぜひご覧ください。

展示期間

令和4年3月30日(水)まで

開館時間

午前10時～午後8時(まなびあんの開館時間と同様)

ただし、コミュニティスペースの利用がある場合は閲覧できる時間が異なります。

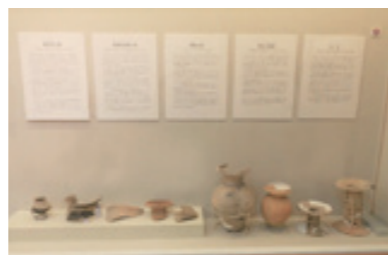

展示資料

上井遺跡出土甕(岩木、弥生時代後期後葉～末)、金毘羅山遺跡出土小型壺(清沢・弥生時代前期)、田苗遺跡出土西南四国型土器(弥生時代中期)、田苗遺跡出土豊後系壺(弥生時代後期初頭～前半)、坪栗遺跡出土複合口縁壺・器台(山田、弥生時代後期後半～末)、谷川遺跡出土複合口縁壺(上松葉・古墳時代初頭)他

問 スポーツ・文化課

☎ 62-6416

「犯罪被害者週間」記念講演会 犯罪被害者として歩む覚悟

犯罪被害者にとって、周りの人の理解、配慮、協力は大きな支えとなります。勇気を持って手を差し伸べましょう。

11月25日(木)から12月1日(水)までは「犯罪被害者週間」です。

■ 「犯罪被害者週間」記念講演会

日時 11月23日(火・祝)午後1時30分～4時

場所 松山市総合福祉センター(松山市若草町8番2号)

第1部 講演会

講師は清水誠一郎さん。平成23年3月に熊本県で発生した殺人事件の犯罪被害者遺族です。演題は「心(娘)と共に生きる～犯罪被害者として歩む覚悟～」。

第2部 愛媛県警察音楽隊によるミニコンサート

問 西予警察署 ☎ 62-0110 警察相談電話 ☎ # 9110

新しいサイトを紹介② 笠置街道



令和3年度四国西予ジオパーク推進協議会総会で、新たに6つのサイト(1つは分類の変更)が加わるようになりました。毎月1つずつ紹介していきます。

29年の歴史に幕 城川地質館クロージングイベント開催

四国西予ジオミュージアムのオープンに伴い、令和3年12月をもって城川地質館は閉館します。

閉館に先駆けて、城川の地質学的な価値を学んだり、城川地質館が地域に果たした役割を振り返ったりするクロージングイベントを開催します。お気軽にご参加ください。事前予約が必要です。

新型コロナウイルス感染症の拡大状況によってはイベントを延期・中止する場合があります。その場合は申込者に連絡します。

■ 城川地質館クロージングイベント

城川地質館の見学や講師による西予市の地質の解説、座談会などを予定しています。

日時 11月27日(土)午後1時～4時

場所 城川地質館

旧城川自然ロッジ(城川町窪野2560)に集合

講師 堀 利栄さん(愛媛大学理学部教授)

定員 20人(先着順)

申込締切 11月17日(水)午後5時

申込方法 担当課に電話連絡してください

笠置街道(文化サイト: 肱川上流エリア)

宇和盆地と八幡浜をつなぐ峠道です。宇和町北東部から標高397mの笠置峠を越え八幡浜市南部にかけて所在する街道で、西予市側の部分をサイト範囲に指定しています。

室町時代には、この街道を介して交流があったことが知られています。街道沿いには、近世から近代の石畳や遍路の墓、峠の地蔵などが残り、峠には登ってきた人が休憩できる茶屋もありました。庶民はもちろん、僧侶や武士、藩主、遍路などさまざまな立場の人が行き来した道です。二宮敬作や楠本イネも通った可能性があると言われています。峠を介した交流は戦後も続き、山田薬師の花祭りの際は大量の参拝客でにぎわい、茶屋だけでなく峠で商売するものもあったといえます。

地域間の盛んな交流を今に伝え、歴史上重要な移動経路として活躍した街道として、文化サイトに新たに指定しました。地元団体によって保全されており、ウォーキングイベントや笠置峠古墳と合わせた利活用が進められています。

問 ジオパーク推進室 ☎ 62-6403



準備物 筆記用具

■ 四国西予ジオミュージアム開館予定

四国西予ジオミュージアムは令和4年4月にオープンする予定です。

問 ジオパーク推進室 ☎ 62-6403

毎週金曜日は 西予市地産地消の日

市では、毎週金曜日を西予市地産地消の日と定め、地元食材の利活用を推進しています。地産地消の日をPRするために「西予市地産地消の日のうた」を作成。歌は動画配信サイト Youtube で  視聴できます。

西予市産の新鮮でおいしい食材を利用しましょう。

旬の野菜を使ったレシピを紹介



旬の野菜を使ったレシピを紹介します。今回はチンゲン菜のじゃこチーズ和えです。

材料（2人分）

- ・チンゲン菜 120g
- ・しめじ 50g
- ・酒 大さじ 1/4
- ・水 大さじ 1/2
- ・薄口しょうゆ 大さじ 1/4
- ・粉チーズ 大さじ 1
- ・A(ごま油 大さじ 1/4、にんにくのみじん切り 1/4 かけ、ちりめん 10g)

作り方

- ①茹でたチンゲン菜の水気を切り 4cm に切る。しめじは石づきをとって小房にほぐし、酒と水で酒炒りに
- ②Aをフライパンに入れて中火にかける。にんにくの香りがしてちりめんがカリカリになったら火を止める
- ③①にしょうゆと粉チーズをかけて和え、器に盛ったら②を油ごとかける

問 健康づくり推進課 ☎ 62-6407

火災の原因になることも たこ足配線になっていませんか

たこ足配線とは、1つのコンセントにテーブルタップなどを用いて、複数のプラグを接続・配線することです。

たこ足配線が火災の原因に

便利なたこ足配線ですが、火災の原因になる場合もあります。

- ・定格電力の超過。定格電力とは、家電製品に必要な電気容量のこと。それぞれ本体や説明書などにその数値が記載されている
- ・テーブルタップの使用機器制限を超える
- ・トラッキング現象。トラッキング現象とは、コンセントとプラグの隙間に溜まったほこりが原因で漏電した状態

自宅のコンセントがたこ足配線になっていないか確認してみましょう。

コードも合わせて確認を

コードなどの損傷も火災の



原因になります。たこ足配線の確認と合わせてコードなども確認してみましょう。

次のような使い方をしている場合は火災の恐れがあります。すぐにコードを交換する、使用を止めるなどの対応が必要です。

- ・プラグを5年以上使用している
- ・束ねて使用している
- ・プラグが熱くなっている
- ・家具の下敷きになっている
- ・コードを動かすと、家電製品の電源が入ったり消えたりする
- ・コードが傷ついている

問 市消防本部 ☎ 62-0119

問 市消費生活センター ☎ 62-1285

・利用明細は必ず毎月確認しましょう。クレジットカードを利用した際の伝票や注文メールなどは保管し、日付や金額などを利用明細と合わせて確認しましょう

・家族がカードを利用していないか、家族にも確認してみましょう

・第三者による不正利用の可能性もあります。不正利用が疑われる場合は、早急にクレジットカード会社に連絡しましょう

不安なときは市消費生活センターにご相談ください。

数か月前からの利用明細を見返すと、複数回に渡って、計50万円以上の心当たりのない請求がされていた。

クレジットカード会社を通じて請求元を確認。請求元に連絡したが、自分名義の購入履歴はないと言われた。

アドバイス

住み慣れた場所で リラックスして療養する「在宅療養」

「在宅療養」という言葉をよく耳にするようになりました。療養とは、病気やけがを手当する治療と、体を休めて健康の回復を図る養生のことです。在宅療養とは、病院ではなく、住み慣れた場所で療養します。

在宅療養が選ばれる理由は、医療費の軽減という側面もありますが、住み慣れた場所で自分らしく、安心して家族と一緒に過ごしたい、最期を迎えたいという希望が多いからです。

高齢化が進む西予市でも、在宅医療の希望に応えるため訪問看護師などがいます。

野村病院の訪問看護は、野村病院担当医の指示に基づき看護師が自宅を訪問し、利用者や家族の意向に沿った看護を提供しています。在宅療養は入院とは違い、高度な治療を受けることはできません。



しかし、住み慣れた自宅での療養は、リラックスした時間を過ごせます。

自宅でも安心して過ごせるように、保健や医療、福祉などの関係者が連携を図り、病気や障害に応じて健康状態の悪化防止や回復に向けて支援します。

訪問看護の申し込み

かかりつけの医療機関やケアマネージャー、野村病院に直接ご相談ください。

・受付時間 月曜日～金曜日
午前8時30分～午後5時15分

問 野村病院 ☎ 72-0180

Consumer affairs center 

不正利用の可能性も クレジットカードの巨額請求



「クレジットカード会社から利用した覚えのない請求があった」という相談が寄せられています。

相談事例

クレジットカード会社から届いた利用明細を見ると、身に覚えのない請求があった。

障がい者の人権

障がいを理由とする差別の解消の推進に関する法律が施行されて間もなく5年。共生社会の実現はどこまで進んだのでしょうか。

不当な差別的扱いとは

- ・受付の対応を拒否する
- ・本人を無視して介助者や支援者、付き添いの人だけに話しかける
- ・学校の受験や、入学を拒否する
- ・障害のある人向けの物件はないと言って対応しない
- ・保護者や介助者がいないとお店に入れない
- ・障がいのない人には付けられない条件を付けることです。

合理的配慮とは

- ・障がいのある人の障害特性に応じて、座席を決める
- ・意思を伝え合うために絵や写真のカードやタブレット端末などを使う
- ・段差がある場合に、スロープなどを使って補助する
- ・何らかの対応を必要としているとの意思が伝えられたときに負担が重すぎない範囲で対応することです。詳しくは内閣府のホームページをご確認ください。

共生社会の実現を

一人一人の命の重さは、障がいのあるなしによって、少しも変わりません。お互いに関わり合う機会を増やし、理解し合っていけるよう新しい一歩を踏み出しましょう。

問 人権啓発課 ☎ 62-6492

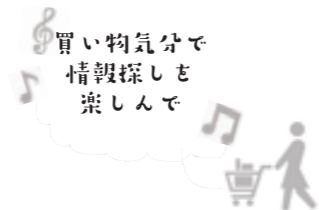

Information market

仕事や生活、趣味に役立つ最新情報をお届けします。
 パラパラめくって、気になるものをチェック！
 自分にぴったりの掘り出し情報が、きっと見つかります。



募集



人権作文を 投稿してみませんか

毎年、全戸配布している人権作品集「かがやき」の原稿を募集。人権問題に関して、日頃思っていることなどを投稿してみませんか。

- 募集期限 11月22日(月)
- 文字数 1200～1600文字程度 投稿方法 郵送
- 送付先
〒797-8501 宇和町卯之町三丁目434番地1
人権啓発課人権政策係宛て
- 問 人権啓発課 ☎ 62-6492

農業委員 農地利用最適化推進委員を募集

農業委員会では、令和4年4月25日から就任する農業委員と農地利用最適化推進員を募集します。農業委員と農地利用最適化推進委員は農地の転用に関する審査や農家からの相談に応じます。任期は3年です。

- 募集期間 11月12日(金)～12月9日(木)
- 募集人員 農業委員19人、農地利用最適化推進委員19人
- 申込方法
推薦届または応募届に必要事項を記入し、農業委



員会事務局に提出してください。
 推薦届、応募届は市ホームページからダウンロードできます。
 問 農業委員会 ☎ 62-6417



広報せいよ10月号のふるさと学習講座の記事で「緒方惟謙史跡」と掲載していましたが、正しくは「児島惟謙史跡」です。訂正してお詫言申し上げます。



観光などの連携を目的に西予市を含む県内9市町と大分県の9市町で、愛媛大分相互交流事業が始まりました。その一環として、広報せいよでは豊予海峡を挟んだ大分県の9市町を紹介する特別企画を実施中。毎月、大分県9市町の歴史や食、文化などの魅力を紹介します。今回は大分県の市町と共同で取り組んでいる道の駅等連携事業を紹介いたします。

問 政策推進課 ☎ 62-6421

1 大分県の特産品を道の駅で道の駅等連携事業

大分県と愛媛県の魅力や特色を知ることを中心に、両県の交流市町の道の駅などのイチ押しの地域の特産品を、参加市町の道の駅などで相互に販売・紹介をする取り組みを進めています。この機会に大分が誇る逸品をお楽しみください。

取り扱い状況や商品は、道の駅によって異なります。

問 大分市役所企画課広域連携室 ☎ 097-585-5242

事業に参加している市町

- ・大分市 ・別府市
- ・佐伯市 ・臼杵市
- ・津久見市 ・竹田市
- ・豊後大野市

参加市町の道の駅の取り組み状況は愛媛・大分専用ページをご覧ください。



2 イチ押しの特産品を紹介



別府ざぼんサイダー (別府市)



おかずピーマン (豊後大野市)



おうちでひゅうが丼セット (津久見市)



かばす果汁100% (臼杵市)



佐伯ごまだし (佐伯市)



城下かれい (日出町)



手作りトマトケチャップ (竹田市)



味付くろめ (大分市)



日出町 商工観光課 佐藤 加奈さん

日出町はハローキティがタウンプロモーションプロジェクトリーダーとして町をPRしています。城下かれいやちりめんなどの新鮮な海の幸も魅力の1つ。日出町にお越しください！



由布市 商工観光課 清家 月菜さん

由布市は大分屈指の温泉地で国民保養温泉地にも認定されています。ゆったりとした時間の中で日々の疲れを癒されてはいかがでしょうか！湯布院IC前の道の駅「ゆふいん」にもお立ち寄りください。

医療・介護職員採用試験

西予市民病院、野村病院、つくし苑では令和4年4月採用の職員採用候補者試験を実施します。

職種 看護師、准看護師、介護福祉士、薬剤師、診療放射線技師、理学療法士、作業療法士、事務職員

募集人数や応募条件など詳細は西予市民病院ホームページをご覧ください。



試験日 11月28日(日)他
Zoomを使用したオンライン試験または試験会場で試験

申込締切 10月29日(金)

申込方法 受験申込書をいずれかの施設に提出
申込書は各施設事務局または西予市民病院ホームページからダウンロードできます。

問 西予市民病院 ☎ 62-1121、野村病院 ☎ 72-0180
つくし苑 ☎ 72-3820

市立野村・惣川幼稚園の入園児

令和4年度の各市立幼稚園の入園児を募集します。

受付期間
11月1日(月)～30日(火) 土・日・祝日は除く

提出物
・教育・保育給付認定申請書及び利用希望申込書(新規、継続ともに提出が必要)
・入園願書(新規のみ提出が必要)
様式は子育て支援課や野村支所生活福祉課、各幼稚園にあります。

入園願書などの受付場所 各幼稚園

募集園児

≪5歳児≫

平成28年4月2日～29年4月1日生まれ

≪4歳児≫

平成29年4月2日～30年4月1日生まれ

≪3歳児≫

平成30年4月2日～31年4月1日生まれ

保育時間 午前8時30分～午後2時

注意事項

- ・惣川幼稚園では、園児数の都合で3、4歳児混合クラスや4、5歳児混合クラスになる場合があります
- ・各幼稚園の3、4、5歳児いずれも送り迎えが必要です
- ・溪筋、中筋、大和田、河成地区の園児はスクールバスを利用できます



利用定員 野村幼稚園 90人、惣川幼稚園 20人
野村幼稚園の預かり保育

在園児のみ。いずれも別途料金が必要です。詳細は、市ホームページをご覧ください。

- ・通常保育時…午前8時～8時30分、午後2時～6時
- ・長期休暇時(夏、冬、春休み)…午前8時～午後6時

問 子育て支援課 ☎ 62-6551
野村幼稚園 ☎ 72-0373
惣川幼稚園 ☎ 76-0004

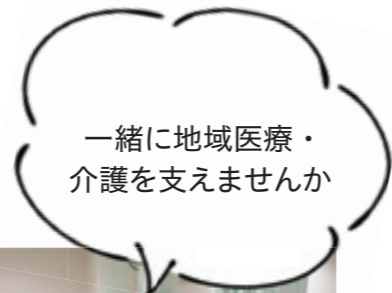

保育所など入所児童を募集

令和4年度(4月1日～6月30日)の認可保育所などの入所児童を募集。

7月1日以降の入所は、入所を希望する3カ月前の月初日から受け付け(例えば8月10日入所希望の場合、5月1日から申請受付開始)します。

受付期間 11月1日(月)～30日(火)
土・日・祝日は除く。保育所は土曜日にも受付可能。締切後も随時受け付けます。

受付場所
・継続利用の場合…利用中の保育施設
・新規利用の場合…子育て支援課、各支所生活福祉課

提出物
・教育・保育給付認定申請書及び利用希望申込書
・入所申込児童家庭状況調査表
・保育を必要とする証明書
様式は子育て支援課や各支所生活福祉課、各保育所にあります。市ホームページからも印刷可能。一部の人は上記以外の書類が必要な場合があります。

保育を必要とする事由
・就労
・妊娠、出産
・保護者の疾病、障がい
・同居または長期入院などしている親族の介護や看護
・災害復旧
・求職活動(起業準備を含む)
・就学(職業訓練校などでの職業訓練を含む)
・虐待やDVの恐れがあること
・その他、上記に類する場合として市が認める場合

保育の必要量
両親ともに「保育を必要とする事由」が1カ月120時間以上の場合、最長11時間の保育が可能。1カ月64時間以上の場合、最長8時間の保育が可能。

保育料
希望する保育時間により保育料が異なります。施設によって保育時間帯も異なります。

その他
保育所入所決定は受付順ではありません。ただし、来年4月以降に入所を申し込む場合は、受付順です。

保育所(園)			
高山保育園	明浜町高山甲3420	☎64-0256	定員20人
俵津保育所	明浜町俵津3-274	☎65-0042	定員45人
多田保育園	宇和町河内168	☎66-0303	定員20人
石城保育園	宇和町西山田164-1	☎62-9238	定員50人
中川保育園	宇和町田苗真土1617	☎62-2329	定員50人
田之筋保育園	宇和町新城983	☎62-0744	定員40人
下宇和保育園	宇和町皆田1105	☎62-1530	定員40人
明間保育園	宇和町明間1068	☎67-0303	定員20人
宇和保育園	宇和町下松葉177-1	☎62-2588	定員120人
野村保育所	野村町野村11-9-1	☎72-0050	定員125人
三瓶ひまわり保育園	三瓶町朝立1-337-1	☎33-3066	定員80人
スマイル保育園	宇和町清沢2009-2	☎62-6736	定員15人
小規模保育園あおなみ	宇和町永長125-1	☎89-2340	定員9人
認定こども園・私立幼稚園			
認定こども園しらかわ保育所	城川町下相938	☎82-0001	定員62人 定員3人
認定こども園うわまち未来こども園	宇和町卯之町一丁目238-1	☎89-3131	定員175人 定員15人
認定こども園コナント・インターナショナルプリスクール	宇和町坂戸660-9	☎62-3855	定員27人 定員6人
認定こども園三瓶幼稚園	三瓶町津布理40	☎33-0314	定員13人 定員7人
卯之町幼稚園	宇和町卯之町三丁目104-1	☎62-2050	定員25人

定員によって希望の保育所などに入所できない場合があります。詳細は市ホームページをご覧ください。

注意事項

- ・明間保育園は、令和4年4月から下宇和保育園の分園になります
- ・スマイル保育園は事業所内保育施設です。地域枠でも入所することができます
- ・認定こども園の利用定員は、上段が保育機能部分、下段が教育機能部分です
- ・利用定員は令和3年10月現在のものです。今後変更される可能性があります
- ・私立幼稚園、認定こども園(教育機能部分)に入園する場合、教育・保育給付認定を受ける必要があります。入園希望の施設に申請してください

問 子育て支援課 ☎ 62-6551

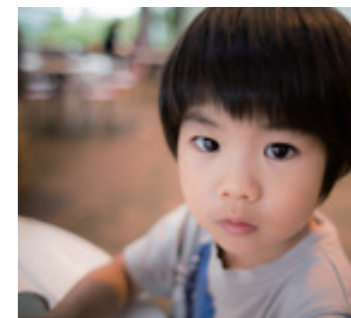

飼い猫などの不妊手術を補助 11月から開始

市では猫の不必要な繁殖防止などのため、11月1日から、猫の不妊又は去勢手術費用を一部補助します。

- 補助対象** 次のいずれかに当てはまる場合
- ・市内に住む人が飼い猫または市内の飼い主のいない猫に手術を受けさせた
 - ・県内に事務所がある団体が市内の飼い主のいない猫に手術を受けさせた
- 県内の動物病院で手術を受ける場合に限りです。

- 補助額**
- ・飼い猫1頭につき 2000円
 - ・雄の飼い主のいない猫1頭につき 4000円
 - ・雌の飼い主のいない猫1頭につき 8000円
- 申請期間** 11月1日(月)～令和4年3月31日(木)
予算がなくなり次第、終了します
- 申請方法** 環境衛生課または各支所生活福祉課で申請
- 問** 環境衛生課 ☎ 62-1132



差し押さえ不動産の合同公売会

愛媛地方税滞納整理機構では、差し押さえた不動産の合同公売会を開催します。詳しくは愛媛地方税滞納整理機構ホームページをご覧ください。お問い合わせは、11月4日以降、受け付けています。

- 日時** 12月2日(木) 午後1時 **場所** えひめ共済会館(松山市三番町5丁目13-1)
- 11月・12月は滞納整理強化月間**
11月と12月は市町村税・県税一斉滞納整理強化月間です。滞納がある人は速やかに納めてください。
- 問** 愛媛地方税滞納整理機構 ☎ 089-913-5800

八幡浜税務署 年末調整説明会を 取りやめ

例年、八幡浜税務署が実施していた年末調整説明会は令和3年度から取りやめます。

年末調整に関する情報は国税庁ホームページをご覧ください。

問 八幡浜税務署 ☎ 0894-22-0802

消費税インボイス制度説明会

令和5年10月1日から消費税の仕入税額控除の方式としてインボイス制度が導入されます。八幡浜税務署では、インボイス制度に関する説明会を開催。インボイス制度の詳細は国税庁ホームページをご覧ください。

- 日時** 10月29日(金)、11月29日(月)、12月15日(水)
午後1時30分～2時30分
- 場所** 八幡浜税務署 **定員** 10人
- 申込方法** 八幡浜税務署に電話申込
- 新型コロナウイルス感染症の状況によっては、延期や中止になる場合があります。**問** 八幡浜税務署 ☎ 0894-22-0802

資源ごみ、埋立ごみは無色透明な袋で排出

資源ごみと埋立ごみは、45リットルまでの無色透明のごみ袋に入れて出してください。ごみ袋の中に入っているものを確認するためです。



資源ごみなどの排出に半透明な袋は使用不可

資源ごみなどの排出に半透明なものや色がついた袋は使用できません。**市販品以外の無色透明の袋も利用可** 家電製品などについている外袋など、無色透明で45リットルまでの袋であれば、資源ごみ、埋立ごみのごみ袋として利用できます。

問 環境衛生課 ☎ 62-1132

第170回乙亥大相撲

今年で170回目を迎える乙亥大相撲。新型コロナウイルス感染症の感染拡大防止のため、小中学生による取組は中止し、青年による取組のみを行う予定です。県内外からのプロやアマチュアカ士の招待も見送ります。

新型コロナウイルス感染症の状況によっては入場制限や実施内容を変更する場合があります。詳細は市ホームページをご覧ください。

- 日時** 11月27日(土) **場所** 乙亥会館
- 入場料** 無料
- 問** 野村支所産業建設課 ☎ 72-1115



1万2493点を展示 第26回全国「かまぼこ板の絵」展覧会

今回のテーマは「感動の時は続いていく」。国内外から寄せられた作品1万2493点を展示しています。小さなかまぼこ板に描かれた心揺さぶる作品をご覧ください。新型コロナウイルス感染症の状況によっては開催期間が変更になる場合があります。詳細は市ホームページをご覧ください。

- 開催期間** 令和4年2月13日(日)まで
- 場所** 西予市立美術館ギャラリーしろかわ
- 休館日** 毎週火曜日(祝日の場合は翌日)
12月28日(火)～1月4日(火)
- 問** ギャラリーしろかわ ☎ 82-1001



サッカーJ2リーグ 愛媛FC vs SC相模原

2021 明治安田生命 J2 リーグ愛媛 FC ホームゲーム西予市マッチシティ。「一市町一選手応援事業」として、市は GK 岡本昌弘選手と DF 渡邊創太選手を応援します。

- 西予市民特別割引チケットを愛媛 FC 公式ページで販売しています。
- 日時** 11月21日(日) 午後2時キックオフ
- 場所** ニンジニアスタジアム
- 対戦** 愛媛 FC 対 SC 相模原
- 問** スポーツ・文化課 ☎ 62-6416



母親学級

妊婦やその家族を対象にした母親学級。赤ちゃんを迎えるための教室です。赤ちゃんとの栄養や母乳育児などについて学びましょう。要予約。

- 日時** 11月13日(土)
午後1時～3時
- 場所** 市図書交流館まなびあん
- 予約方法** 担当課に電話連絡
- 問** 健康づくり推進課 ☎ 62-6407

「もしかして、虐待…」 189にお電話を

あなたの周りに
気になる子どもは
いませんか。「も
しかして、虐待…」
と思ったらすぐに
子育て支援課また
は県南予子ども・
女性支援センター
(☎ 0895-22-1245) にお電話ください。



児童相談所全国共通 3 桁ダイヤル (☎ 189)
かけると、近くの児童相談所につながります。

児童虐待は子どもの命に危険だけでなく、心
にも深い傷を残すこととなります。あなたの 1
本の電話で救われる子どもがいます。

児童虐待とは

身体的虐待

殴る、蹴る、叩く、激しく揺さぶるなど

性的虐待

子どもへの性的行為、性的行為を見せるなど

ネグレクト (育児放棄)

食事を与えない、不潔なままにするなど

心理的虐待

言葉で脅す、無視する、きょうだい間で差別的
な扱いをする、目の前で家族に暴力をふるうなど

問 子育て支援課 ☎ 62-6551

児童相談所全国共通 3 桁ダイヤル ☎ 189

75歳以上の方が対象 無料の歯科口腔健康診査

後期高齢者医療の被保険者を対象に無料の歯科口
腔健診を実施しています。

対象 県後期高齢者医療の被保険者

ただし、次の人は対象外です。

- ・病院や診療所に 6 カ月以上継続して入院している人
- ・障害者支援施設や養護老人ホーム、特別養護老人
ホーム、介護保険施設などに入所・入居している人

健診項目

問診や歯の状態の確認、口腔機能評価、保健指導

申込方法

県後期高齢者医療広域連合に電話で申し込み

受診方法

申し込み後にクーポン券、受診票、質問紙、登録
歯科医院一覧表が届きます。クーポン券などが届い

年金受給者の生活を支援 年金生活者支援給付金

年金生活者支援給付金は公的年金やその
他所得額が一定基準額以下の年金受給者の
生活を支援する制度です。受け取るため
には請求書の提出が必要です。

支給要件

- 老齢基礎年金受給者 次の要件を全て満たす人
- ・ 65 歳以上
 - ・ 世帯全員が市民税非課税
 - ・ 年金収入額とその他所得額の合計が 88 万
1200 円以下

障害基礎年金・遺族基礎年金受給者

- ・ 前年の所得額がおおよそ 472 万 1000 円以下
- 請求手続きが必要な人
- ・ 今年度に初めて年金を受給し、要件に該
当する人
 - ・ これまでは要件に該当しなかったが、該
当するようになった人

すでに受給している人は請求手続きの必
要はありません。

請求方法

新たに受給対象になる人には、9 月頃に
日本年金機構から通知が届いています。同
封の年金生活者支援給付金請求書を提出し
てください。

問 日本年金機構給付金専用ダイヤル

☎ 0570-05-4092

たら登録歯科医院を予約し
て受診してください。

受診期限

令和 4 年 2 月 28 日 (月)

受診場所

登録歯科医院。クーポン券
と一緒に登録歯科医院一覧表
が届きます。県後期高齢者医
療広域連合のホームページ
にも掲載しています。

注意事項

- ・ 無料で歯科口腔健診を受診できるのは、6
月から令和 4 年 2 月までの間に 1 回です
- ・ 歯科口腔健診は無料ですが、健診後に行わ
れた治療費は自己負担になります

問 県後期高齢者医療広域連合

☎ 089-911-7739



11月30日まで 西予市健幸ポイントの申し込み



健幸ポイント事業は楽しくウォーキングや筋力
トレーニングなどの健康に関する取り組みを続け
るための事業です。

対象 市内に住む 19 歳以上の人

申込期限 11 月 30 日 (火)

健幸ポイント申し込みから景品受け取りまで 申し込み

健康づくり推進課や各支所生活福祉課、公民館
に申込書を提出。申込書は市ホームペー
ジからもダウンロードできます。



ポイントを貯める

健康診断の受診やウォーキングなどを 6 週間続
ける 6 週間チャレンジや健康診断の受診などでポ
イントを貯めます。

景品と交換する

100 ポイント以上貯まったら、ポイント用紙な
どを健康づくり推進課または各支所生活福祉課に
提出。後日、選んだ景品が郵送で届きます。

問 健康づくり推進課 ☎ 62-6407

35歳～54歳が対象 合同企業説明会

就職氷河期世代を対象とした合同企業説明会を
開催します。県内企業 10 社が参加予定です。参
加無料。

対象 おおむね 35 歳～ 54 歳の人

日時 12 月 2 日 (木) 午後 1 時～ 3 時

場所 宇和文化会館

定員 20 人

申請期限 11 月 30 日 (火)

申請方法 事務局に申込

参加企業の詳細などは「えひめ就職氷
河期世代応援サイト」をご覧ください。



問 就職氷河期世代活躍支援事務局

(株)東京リーガルマインド ☎ 089-961-1333

メール: mty@lec-jp.com



夜間・休日の救急診療

二次救急

中症～重症患者の受け入れをする医療機関です。検査・
入院・手術が必要な場合に備え医師と外来看護師が当直し、
検査・放射線技師が待機して救急医療にあたっています。
変更となる場合があるため医療機関へ確認の上、お出かけ
ください。

11月	奇数日が野村病院
	偶数日が西予市民病院

西予市民病院 ☎ 62-1121、野村病院 ☎ 72-0180

一次救急

入院や手術の必要がない軽症患者の治療にあたります。

宇和・明浜地区

11月3日(水)	矢野整形外科(卯之町三) ☎62-6698
11月7日(日)	二宮医院(卯之町二) ☎62-0144
11月14日(日)	近藤医院(卯之町一) ☎62-2311
11月21日(日)	松葉診療所(卯之町一) ☎62-0688
11月23日(火)	おだクリニック(卯之町五) ☎62-6606
11月28日(日)	宇都宮内科クリニック(卯之町三) ☎62-7788

野村・城川地区

11月3日(水)	野村病院(野村町野村) ☎72-0180
11月7日(日)	井関医院(野村町野村) ☎72-0030
11月14日(日)	野村病院(野村町野村)
11月21日(日)	☎72-0180
11月23日(火)	※14日、28日は二次救急でないため検査不可
11月28日(日)	

三瓶地区

いずれも八幡浜一次救急休日・夜間診療所
(八幡浜市大平) ☎0894(24)1199

小児科

11月3日(水)	八幡浜一次救急休日・夜間診療所(八幡浜市大平) ☎0894(24)1199
11月7日(日)	おおむら小児科(内子町城廻) ☎0893(44)7117
11月14日(日)	守口小児科(八幡浜市産業通) ☎0894(24)7770
11月21日(日)	大洲ななほクリニック(大洲市東若宮) ☎0893(25)7710
11月23日(火)	山下小児科(宇和町伊賀上) ☎0894(62)6801
11月28日(日)	ごとう小児科(大洲市東大洲) ☎0893(23)0510

小児科の診療時間は、午前 9 時から正午と午後 2 時から
5 時までです。ただし、八幡浜市内の診療所は午後 2 時
から 6 時までです。

外科治療は対応困難なため、けがなどの場合は外科系当番
医か救急病院をご利用ください。

小児科薬局

11月21日(日)	よつば薬局東若宮店(大洲市東若宮) ☎0893(25)1010
11月23日(火)	みどり台調剤薬局(宇和町伊賀上) ☎0894(62)6020
11月28日(日)	くれよん薬局(大洲市東大洲) ☎0893(59)0320

記載のない休日は、当番医療機関が院内でお薬を処方しま
す。お薬手帳を持参してください。

炎には癒し効果も ペレットストーブの購入を補助

市は山林の間伐に伴い発生する端材を有効活用するため、ペレットストーブと木質ペレットの利用を推進しています。

炎のゆらめきには癒し効果があります。ペレットストーブならではの「炎」に癒される暮らしはいかがでしょうか。

申請方法

林業課または各支所産業建設課に申請。申請書は市ホームページからダウンロードできます。

ペレットストーブ設置補助

対象経費 ペレットストーブの本体価格と設置費用

補助額 対象経費の2分の1。上限22万5000円

申請期限 令和4年3月31日(木)

3月31日までに工事が完了すること

ペレット購入補助

対象経費 市産ペレットの購入費用

補助額 対象経費の2分の1

申請期限 令和4年3月31日(木)

問 林業課 ☎ 62-6493



年金に上乗せして受給 国民年金基金

国民年金基金は、国民年金に上乗せして年金を受け取れる公的な制度です。

対象

次のいずれかに該当すれば加入できます。ただし、付加年金加入期間や免除期間は対象外です。

- ・20歳以上60歳未満で自営業者などの国民年金第1号被保険者のうち保険料を納付している人

- ・60歳以上65歳未満の方や海外居住者で国民年金に任意加入している人

国民年金基金の特徴

- ・掛金の全額が所得控除の対象。大幅な節税につながる

- ・早期に亡くなった場合も、家族が一時金を受け取ることができる。掛け捨てにならない

- ・加入時に将来受け取る年金額が確定。資金運用も安心できる

- ・任意で中途解約や脱退はできない。掛金の一時停止や口数の変更は可能

問 全国国民年金基金愛媛支部 ☎ 0120-65-4192

スポーツ振興くじ 助成金を使って 照明をLED化

スポーツ振興くじ助成金を活用して、



宇和運動公園多目的グラウンドの照明をLED化しています。

改修期間 11月30日(火)まで

問 スポーツ・文化課 ☎ 62-6416

最低賃金が 821円に

10月1日(金)から愛媛県の最低賃金が改正されました。

最低賃金

1時間 821円

問 愛媛労働局

☎ 089-935-5205

「いいやん!西予」 放送予定

	月	火	水	木	金	土	日
午前6時~							
午前11時45分~							
午後0時15分~							
午後0時45分~							
午後5時45分~							
午後6時15分~							
午後6時45分~							
午後9時15分~							
午後9時30分~							
午後11時~							

西予CATVで「いいやん!西予」西予市行政情報番組を放送中です。

11月のメインコーナー(予定)

【11/1~14まで】

- ・犬・ねこ愛護事業

- ・菜園共創プロジェクト

【11/15~30まで】

- ・スポーツクラブの紹介

放送時間(予定)

番組内容は毎月1日と15日に更新予定です。

問 情報推進室 ☎ 62-6404

がんばれせいよのアスリート!アーティスト!

アスリート部門

愛媛県中学校相撲選手権大会(7月3日、愛媛県総合運動公園) <<相撲個人軽量級>> 1位:三瀬 櫻(野村中2)、3位:河野 竜士(野村中2) <<相撲個人無差別級>> 2位:兵頭 陽太(野村中3)、3位:渡邊聡一郎(野村中2)

愛媛県中学校総合体育大会(7月22日、愛媛県総合運動公園) <<相撲 団体の部>> 2位:野村中学校 <<相撲 個人の部>> 2位:兵頭 陽太(野村中3)

第6回JAバンクえひめカップ愛媛県小学生男子ソフトボール大会兼第35回全日本小学生男子ソフトボール大会愛媛県予選(4月22日~6月12日、砥部町総合公園グラウンド) 1位:野村ジュニアソフトボールクラブ

社会を明るくする運動標語(入選作品)

第71回「社会を明るくする運動」標語 西予地区入選作品

「社会を明るくする運動」の一環として、市内の小・学5年生が作った標語の中から、優秀作品を紹介いたします。

明浜小学校

ありがとうたくさんつくろう明るい社会
あいさつで笑顔いっぱい花が咲く
あいさつは人をよるこぼせるほめ言葉
あいさつは人の心のあいことば
ありがとう優しい心忘れぬ

多田小学校

あなたの周り見つけてみてね一人じゃない
ごめんなさい大好き道への第一歩
きみがつくる明るい笑顔が大好きだ

中川小学校

認め合う更生のチャンス協力社会
反省しだれでも変わる明るい人生

石城小学校

仲良くし結んでいこうきずなの輪
あいさつで地いきを結ぶお手伝い

宇和町小学校

えがおの種ふりまいてさく心の花
「だいじょうぶ」心のきずのお薬だ
ちがう国みんな同じだ差別なし
朝一番笑顔であいさつ広がる輪
笑顔の芽いことするたび大きくなる
あいさつはみんなをつなげるまほうの言葉
あいさつで最初の1歩ふみだそう
つながろう心と心で深めるきずな
皆田小学校
ぼくたちが犯罪0をめざします

兵頭信太郎
上城世三

田之筋小学校

おかしいなそれはいいこと?言える君
何気ないほんわか言葉あたままる

野村小学校

いじめなしみんなで仲良く遊ぼうよ
あいさつは笑顔をつくる宝物
世界の輪明るい社会作ろうよ
ぼくたちには助けてくれる人がいる
犯罪をなくすよのなか明るいよ
やさしさが平和なくらしつくってく
更生してみんなでつくろう平和な世界
笑顔はね明るい社会つくるかぎ
はん罪を無くせばきつと幸せに
ルールとはみんなの笑顔を守ることに
大野ヶ原小学校
あいさつを笑顔でしようニコニコに
惣川小学校
人と人と思いいい声かけ合ってつくろう笑顔

城川小学校

つくりたい優しさあふれる愛の町
「ありがとう」その一言で笑顔さく
助け合うそういう気持ちが大切だ
たくさんのおいさつからは笑顔さく
いつまでもやさしい心忘れずに
三瓶小学校
一人でねかかえこまずに話そうよ
大事だよ周りの人も自分のことも
「ごめんなさい」言える君がかっこいい
「だめだよ」と言える君に 金メダル
支え合い心を一つにがんばろう

大盛 琥雅
山本 瑠璃奈
宮内 陽菜
河野 穂華
大石 春輝
秋山 心花
三好 蓮太郎
澤野 景太
川上 心汰
三好 璃子

子育て相談カフェ

子育てに不安を感じる保護者の相談に応じます。ちょっとした心の休息に來ませんか。お待ちしております。予約不要。

市図書交流館まなびあん

- 11月4日(木) 午後1時30分～3時30分
- 11月11日(木) 午後1時30分～3時30分
- 11月18日(木) 午後1時30分～3時30分
- 11月25日(木) 午後1時30分～3時30分

電話相談も受け付けています

☎ 080-5664-7782 (月～金曜日の午前9時～午後5時)

問 生涯学習課 ☎ 62-6415

結婚相談

結婚推進委員が素敵なお縁をサポートする結婚相談。予約不要。

高山公民館

11月10日(水) 午後1時～3時

教育保健センター

11月5日(金) 午後4時～6時

野村公民館

11月27日(土) 午前10時～正午

三瓶文化会館

11月15日(月) 午後1時～3時

問 生涯学習課 ☎ 62-6415

お酒の悩み相談

アルコールの問題に、相談員と保健師が応じます。家族からの相談も可。要予約。

教育保健センター

11月24日(水) 午後2時～3時30分

問 健康づくり推進課 ☎ 62-6407

心の悩み相談

さまざまな心の悩みと不安に、精神科の医師や保健師が応じます。要予約。

教育保健センター

11月17日(水) 午後2時～3時30分

問 健康づくり推進課 ☎ 62-6407

育児相談

母乳や離乳食について聞きたい、発達を見てほしいなどの相談に、保健師や栄養士、助産師が応じます。要予約。

教育保健センター

11月11日(木) 午後1時30分～2時30分

問 健康づくり推進課 ☎ 62-6407

三瓶支所

11月15日(月) 午前10時～11時

問 三瓶支所生活福祉課 ☎ 33-1313

有害物質が発生することも野焼きはしないで

野外で廃棄物を燃やす「野焼き」は一部の例外を除いて法律で禁止されています。煙や悪臭で近隣トラブルになるだけでなく、ダイオキシンなどの有害物質が発生することもあります。

野焼きが認められる場合

次のような場合は例外的に野焼きが認められています。ただし、場所や風向き、時間帯など近隣に住む人に配慮し、焼却時にビニールやプラスチックが混ざらないよう注意してください。

- ・ どんど焼きなど慣習上や宗教上の行事
- ・ 焼き畑など農林漁業を営むためにやむを得ないもの
- ・ たき火など日常生活を営む上で軽微なもの

問 環境衛生課 ☎ 62-1132



中小企業のための退職金制度「中退共」

中退共は中小企業のための国の退職金制度です。

中退共のメリット

- ・ 掛金助成や税法上の優遇を受けられる
 - ・ 社外積立のため管理が簡単
- 詳細はホームページをご覧ください。

問 中小企業退職金共済事業本部 ☎ 03-6907-1234

11/1が納期限 労働保険料

労働保険(労災保険・雇用保険)料第2期分を納付してください。

納期限 11月1日(月)

事業主には10月20日頃に納付書が届いています。最寄りの金融機関で納付できます。

問 愛媛労働局 ☎ 089-935-5202

長寿を祝って 敬老祝金を贈呈

長寿の祝福や健康保持などを目的に敬老祝金を贈呈しました。

敬老祝金該当者

- ・ 満88歳の人(昭和8年4月2日～昭和9年4月1日生まれ) 409人
- ・ 満99歳の人(大正11年4月2日～大正12年4月1日生まれ) 53人

問 長寿介護課 ☎ 62-6406

広報文芸

◆漢詩◆
宇和清流吟社

紅葉に題す

二宮 覚

曲路登りに來れば一溪通ず

古刹 燃ゆるが如し 錦繡の叢

落葉 紛飛して 衣染めんと欲す

西風 映發す 夕陽の中

◆川柳◆
川柳「城の和」

長雨に稲穂心配そうに揺れ

兵頭チヨカ

無観客淋しさ誘う椅子の列

兵頭 好子

巣ごもりの日々で老化が加速する

吉良 ゆり

◆短歌◆
中川短歌会

この縁台祖父が作りし宝もの孫や曾孫に語りつぐ夏

三好 勇

「ただいま!」と一年ぶりに会う男孫の「ばあば、あのね」の言葉生きお

宮本 桂子

くちなしの白まぶしかり甘き香よ花色あせてまだ香るなり

浅野 由美子

◆多田短歌同好会◆

女王蟻はいずこに在りや雨の朝も列なす蟻をいとおしくなる

安岡 定子

梅雨と云えども音も激しく降る雨に眠れぬ朝は夜明け眩しく

水本 博

バツタ追うて追われて逃げてまた追うてやはり仲良し夕焼け小焼け

大本 登

◆俳句◆
かりがね吟社

雁渡小さき浦の波ゆらし

濁水

万燈を灯すが如く蜜柑山

博子

生命あるもの皆愛し十三夜

深雪

笠置句会
みかん句座、峽の暮しの句友連れて

大崎 康代

十五夜の月見上げつつ娘に電話

武田 フサ

秋晴れや杖にも慣れて句座に着く

高岡津也子

■ 介護・福祉・認知症相談

ホームヘルパーやデイサービス、福祉用具利用について相談できます。市社会福祉協議会主催。予約不要。

市社会福祉協議会 宇和支所

11月1日(月) 午後1時～3時

野村保健福祉センター

11月10日(水) 午後1時～3時

城川支所

11月15日(月) 午後1時30分～3時

市社会福祉協議会 三瓶支所

11月15日(月) 午後1時～3時

問 市社会福祉協議会 本所 ☎ 72-2306

■ 難病相談

難病の人や、その家族が対象。保健所医師や保健師などが、療養上の不安の軽減や生活の質の向上を図ります。助成制度や福祉制度も紹介。要予約。

八幡浜保健所

11月11日(木) 午後2時～4時

■ 家庭訪問

在宅での療養上の指導や介護の方法などについて、保健師が家庭訪問を行っています。希望する人は、お電話ください。

問 八幡浜保健所 ☎ 0894-22-4111

市民のういき(9月末)

人口	3万6076人(-29) 男1万7081人(-9) 女1万8995人(-20)
世帯数	1万7704世帯(-11)
出生	12人(-3) 男7人(-2) 女5人(-1)
死亡	49人(-6) 男28人(-3) 女21人(-3)

カッコ内は前月比

編集後記

今回は地域づくりに取り組む高校生を取材しました。主催した全国高校生サミットは新型コロナウイルス感染症の影響でオンライン開催に。他の団体に会えなかったことを残念がる一方で、すでに来年のサミットに目を向けていました。高校生で構成する団体のため、毎年メンバーは入れ替わります。それでも、新たなメンバーを加え、卒業生はサポートに回りながら、地域のために活動する高校生たちの姿がたのしく見えました。(真)

お く や み

■ 法律相談

日常生活で法律にかかわる問題に弁護士が対応します。市社会福祉協議会主催。要予約。

市社会福祉協議会 明浜支所

11月11日(木) 午前9時30分～正午
問 市社会福祉協議会 明浜支所 ☎ 69-8066

城川支所

11月15日(月) 午前9時30分～正午
問 市社会福祉協議会 城川支所 ☎ 82-1266

市社会福祉協議会 三瓶支所

11月15日(月) 午後1時～3時30分
問 市社会福祉協議会 三瓶支所 ☎ 33-3046

■ 福祉相談

暮らしや就労、子育て、介護、障がいなどの悩みに応じる福祉相談。予約不要。

高川公民館

11月10日(水) 午前10時～正午

田之筋公民館

11月24日(水) 午前10時～正午

問 市福祉総合相談センター ☎ 62-1150

■ 登記相談

土地の相続や贈与などの相談に司法書士が対応します。市社会福祉協議会主催。要予約。

市社会福祉協議会 宇和支所

11月19日(金) 午後1時～3時

問 市社会福祉協議会 宇和支所 ☎ 62-3770

■ 心配ごと相談

日常生活での悩みや困りごとを相談できます。市社会福祉協議会主催。予約不要。

市社会福祉協議会 宇和支所

11月9日(火) 午後1時～3時

11月24日(水) 午後1時～3時

野村保健福祉センター

11月9日(火) 午後1時～3時

城川支所

11月15日(月) 午前9時30分～11時30分

市社会福祉協議会 三瓶支所

11月15日(月) 午後1時～3時

問 市社会福祉協議会 本所 ☎ 72-2306

■ 子どもに関する定期巡回相談

子どもの性格や行動、しつけや非行、いじめなどで悩んでいませんか。

南予子ども・女性支援センターの児童福祉士と児童心理士が相談に応じます。要予約。

市役所1階 相談室

11月19日(金) 午前10時～午後3時

問 福祉課 ☎ 62-6428

■ 暴力に悩む女性のための電話相談

配偶者からの暴力や性犯罪、ストーカー行為、売買春、人身取引など、女性に対する暴力の悩みに対応します。相談無料。匿名相談可。

11月12日(金)～25日(木)は「女性に対する暴力をなくす運動」期間です。

問 県福祉総合支援センター ☎ 089-927-3490
市福祉総合相談センター ☎ 62-1150

■ 人権相談

差別や変なうわさを立てられた場合などに相談できる人権相談。予約不要。

西予市役所

11月4日(木) 午前9時30分～11時30分

問 人権啓発課 ☎ 62-6492

■ 行政に意見や要望があれば「行政相談」

行政全般に関する苦情や意見、要望などを相談できる行政相談です。予約不要。

高山公民館

11月9日(火) 午前9時～11時

西予市役所

11月15日(月) 午前9時～11時

野村公民館

11月1日(月) 午前9時～11時

城川支所

11月15日(月) 午前9時30分～11時30分

三瓶支所

11月16日(火) 午後1時～3時

問 総務課 ☎ 62-6400



Walk On!
目標に向かって
歩み続ける人などを紹介します

「伊予生糸をつなぐ」
松山 紀彦さん = 宇和町ひまわり =

6年前に養蚕の世界に飛び込みました。養蚕を選んだのは、妻が野村町出身で野村の伊予生糸ことはよく知っていましたし、生き物や地場産業に関わりたいという気持ちからです。

経験も何もない素人だったので、まずは野村町内の養蚕農家さんに弟子入り。宇和で養蚕を引退された方の蚕室を借りて、先輩たちに助言をもらいながら養蚕の基本を学んできました。昨年9月に、シルク博物館の近くに自分の蚕室を建築。今月でちょうど、自分の蚕室で1年を通じて繭を出荷することができました。多くの方に助けがあったから、ここまで来ることができました。決してたやすい6年ではありません。

ここには、世界でも高く評価される素晴らしいシルクがあります。しかし、市内で養蚕を続けている農家は6軒しかありません。

養蚕業に携わる者として、安定的に良質な繭をつくること。そして、先人たちから引き継いだ伊予生糸を守り、次の世代につなぐことがこれまで支えてくれた人たちへの恩返しです。まずは、地域に住む人が養蚕を身近に感じられるような取り組みを考えていきます。

Profile まつやま・のりひこ
1961年、宇和町生まれ。今は四六時中、養蚕に夢中。養蚕の魅力は、カイコの飼育、エサになる桑の栽培、繭の管理と3つの要素にそれぞれに必要な技術があり、やればやるほど奥深さを感じられること。

Profile まつやま・のりひこ
1961年、宇和町生まれ。今は四六時中、養蚕に夢中。養蚕の魅力は、カイコの飼育、エサになる桑の栽培、繭の管理と3つの要素にそれぞれに必要な技術があり、やればやるほど奥深さを感じられること。

有料広告

粗大ごみから
家屋解体まで
おまかせください。
まずは **無料見積** から!!

西予市許可 県登録業者
南予総合サービス ㈱

西予市宇和町明間1236-1
TEL 0894-69-8551

人生のリスタートをサポートします!
村上勝也法律事務所
弁護士 村上勝也 (愛媛弁護士会所属)
借金、夫婦・男女問題、交通事故、相続、成年後見などご相談ください。

相談料は (1時間ごと)
個人のお支払は **5000円(税込)** 事業者のお支払は **1万円(税込)**

まずはお気軽にお電話ください! (平日9時~5時)
0893-57-6266
そして詳細はウェブサイトへ!
<http://www.murakami-law.net>
大洲市甲子231愛媛県道ビル2階1号 (JR大洲駅から徒歩1分・徒歩2分)

ユーストショップ 亀田
金・プラチナ高価買取 ブランド品販売

商品券・金券も高価買取 質預りも

亀田 質店

営業時間 9:00~20:00 定休日 水曜日・7日

大洲店 (0893) **24-5700** バイパス大洲南出入口(北沢交差点)より旧56号線へ150m

製材スタッフ募集!!
各種保険・賞与有・通勤手当有・未経験者歓迎

菊地木材

工場: 西予市宇和町岡山 1256
TEL: 0894-66-0933
WEB: <http://www.kikuchimokuzai.jp>

スタッフ募集のお知らせ
保育士・介護職員 ほか
仕事もお給料も
安定した職場です

社会福祉法人西予総合福祉会
☎0894-62-3773 (担当 宇野宮)
<http://www.seiyofukushi.com/>

BEST PARTNER
大樹生命
日本生命グループ

つなぐ~信頼を拡げ、未来を拓く~

大樹生命保険株式会社 愛媛支社
〒790-0001 愛媛県松山市一番町 4-1-1
大樹生命松山ビル 6F TEL: 089-941-3432
<https://www.taiju-life.co.jp/>