

このまちで暮らす  
私たちが主役の Magazine

# 広報せいよ

Seiyo City Public Relations



悩みの種の

# 竹

特集

を使って下宇和を元気に





# 復興に全力、行政機能の見直しも

新しい年を迎えるにあたり、市民の皆さまに謹んで年賀のご祝辞を申し上げます。

令和の時代を迎え、穏やかで活気ある世相を期待しておりましたが、昨年にも自然災害が猛威を振りました。8月には九州北部豪雨、9月には台風15号、10月には台風19号による災害が発生。市内でも多くの方が被災地を思い、心を痛めておられるのではないのでしょうか。

そんな中「西予市が全国から受けた支援のお返しをしたい」との思いから、できる範囲で被災地支援をいたしました。10月には本市と災害協定を結ぶ東宇和トラック協会の支援を得て、栃木県鹿沼市と宮城県丸森町にスコップなどの資機材をお届けしました。福島県本宮市と宮城県丸森町には職員を派遣し、り災証明事務なども支援させていただきました。被災された皆さまにお見舞い申し上げますとともに、一日も早い生活再建をお祈りいたします。本市では平成30年7月豪雨災害から

の復興・復旧に向けて各種事業を推進しておりますが、全てが予定通り進行しているわけはありません。皆さまの中には歯がゆい思いをしている方もおられると存じますが、今しばらくのお時間をいただけますでしょうか。今後も全力を挙げて、元の元気なまちに戻してまいります。

## 「市政懇談会」でのご意見

市政懇談会を昨年7月4日から10月24日まで市内24カ所で開催した際、今後の方向性として公民館組織の見直しと共に「小規模多機能自治活動」を推進したいと提案いたしました。これは市民と行政が協働して地域課題に向き合い、旧小学校校区単位を拠点として解決に向け取り組む活動のことです。出席した皆さまからは多くの貴重なご意見を頂戴しました。今後は市民検討委員会を設置し、頂戴したご意見を反映し、市のたたき台とした案をもう一度練っていただく予定です。モデル地区や事業のスタート時期を含めた素

案を作り上げ、令和4年度のスタートを目標に、再度皆さまに提案したいと考えております。

人口減少や自主財源の縮小に伴い、行政機能も見直しが必要です。職員総数を削減し、個人の仕事量と業務を見直し、支所については現行の4課を2課にしたいと考えております。テレビ電話やICTを活用し支所や本庁に届かなくても「地域づくり活動センター」で相談手続きができる体制を創りたいとも考えています。

今年、東京オリンピック・パラリンピックが開催されます。本市ではオリンピックの「聖火リレー」を4月23日に、パラリンピックの「採火式」を8月14日に、「日本スポーツマスターズ2020愛媛大会男子ソフトボール競技」を9月に開催する予定です。ご期待ください。

最後に、本年が実り多き年となりますことを祈念申し上げます。ごあいさつといたします。

# 安心・安全なまちづくりのために

昨年5月、天皇陛下が即位され元号が「令和」となりました。新しい時代の中で、私たちも前進していかねばと気持ちを新たにしています。

## 人と人をつなぐ「思いやりの心」

かつて日本には、子どもたちの成長は地域で見守るといふ風土がありました。一定以上の世代であれば、悪いことをしたときに近所のおじさんやおばさんから叱られたことがあるのではないのでしょうか。しかし時代の移り変わりと共に人と人とのつながりが薄れ、地域の教育力の低下などが指摘されるようになりました。

今、こうした地域のつながりの大切さが改めて見直されています。本市でも子どもたちの登下校時には、見守りや防犯パトロールで活躍する地域の高齢者の姿が見られます。自宅周辺の清掃や散歩などを、登下校時に合わせてするようにしている方もおられます。「井戸端会議が盛んな地域は、空き巣被害にあいにくい」とも聞きます。

地域のつながりは、子どもの教育だけでなく日常のさまざまな場面で安心や安全を生みます。

つながる第一歩は「おはよう」「こんにちは」といった、日頃のあいさつではないでしょうか。困ったときも助け合い、支え合うことのできる温かい人間関係は、まずは身近な「ご近所さん」とのあいさつから育まれていくと考えます。

防災意識の高い地域は、間違いなく住民同士が強い絆で結ばれています。この絆を支えるのが、「思いやりの心」です。自分の命を大切にすると同じように隣近所の人たちの命をも大切に思う心です。

災害に対する備えとして物資の備蓄やライフラインの強化、防災訓練などが大切であることはいうまでもありませんが、同時に日頃から周囲の人たちとより良いつながりを築いていくのも大切な備えです。両方がそろってこそ、いざというときに大きな力を発揮するものだと確信します。

## 肝に銘じる「思いやりの発信源」

安心・安全で住みよいまちであるためには、生活環境の整備や行政サービスの充実など外的条件を整えていくことが重要です。それと同時に、誰もが地域の一員としてまちづくりに携わっていくという自覚を持つことも重要ではないでしょうか。私たちは持ちつ持たれつ、支え合いの社会に暮らしています。

より住みよいまちになるために「思いやりの心」を持ち、自分を取り巻く社会と周りの人たちも一緒に良くなっていく必要があります。そのためにも西予市議会と議員は、自らが「思いやりの発信源」になることを肝に銘じ活動していく決意しております。

最後に、本年が市民の皆様にとって幸多い年となりますよう御祈念申し上げます。新年のごあいさつといたします。



西予市議会議長 菊池 純一



西予市長 管家 一夫



# 竹

を使って

## 下宇和を元気に

「竹パウダー」は  
土壌改良剤として使います。  
おいしい作物が育つぞ〜♪

「竹がどんどん押し寄せて来よる」  
「農作物にも影響がある」  
「このまま放っておいたら、  
いけんことになる」  
「今ならどうにかなるはずやけん、  
皆でやってみようや！」  
約4・3ヘクタールの竹林が広がる  
下宇和地区で今、  
悩みの種となっている竹を  
切って、使って、  
地域を元気にしよう」と  
「竹採物語部会」が奮闘しています。



「今は『竹やぶ』やけど、こ  
こはほんと『宝の山』やなあ」



このまちで暮らす、私たちが主役の Magazine

## 広報せいよ

MAIN CONTENTS

02 西予市長・西予市議会議長  
新年のごあいさつ

05 特集 竹を使って  
下宇和を元気に

14 凍結から  
水道管を守る方法

16 「宝泉坊ロッジ」と「クアテルメ宝泉坊」の  
経営状況を公表

17 「ほわいとファーム」の経営状況を公表

18 ポイント還元予定  
マイナンバーカードをつくりませんか

23 西予市職員採用試験  
「医療職」申し込みは1月6日までに

25 西予市長・市議会議員選挙  
投票日は4月26日（日）  
立候補予定者説明会は3月25日（水）

26 市職員の給与などの状況を公開します

### On the Cover



下宇和地区の文化祭当日。多くの子ども  
たちが歓声を上げながら、楽しそうに遊ん  
でいます。手には竹製の水鉄砲。ジャンゲ  
ルジムに並べた人形を、水鉄砲で落とすゲー  
ムです。下宇和地区では今、竹を使った新  
たな取り組みが始まっています。

撮影日：11月17日 撮影場所：皆田小学校



# 荒れて広がる 厄介な竹林 切って、活用して 下宇和地区を元気にしたい

竹を切って、子どものおもちゃや、土壌改良剤に。  
地域を困らせている竹を使って  
下宇和地区が動き始めています。



1 老人クラブお手製の竹馬は保育園で大活躍。2 下宇和地区の文化祭で「竹パウダー」製作をお披露目。3 竹を削る機械の前に男性陣は興味津々。4 「竹パウダーの発酵は簡単。袋を縛って置いておくだけです。約2週間で発酵が進み、完成します」と松本さん。5 竹を伐採する「竹採物語」のメンバーたち。6 「よーいドン！」竹ぼっくりで競争です。7 子どもたちは竹製水鉄砲に夢中。人形を落とすと「やったー！」。歓声が響きます。

約 4.3 へ  
クター  
ル。下宇和地  
区には今、25  
メートルプー  
ルに換算する  
とおよそ155個分の竹林があり  
ます。



「竹が覆いかぶさると、日光が遮られてしまいます。なので毎年、ブドウ園地にかかる竹を切り続けてきました。でも負担も大きくて。若いうちはどうにかできても、年齢を重ねるにつれ大変さも増します。荒れた竹林は野生動物の餌場にもなっている危険です。毎年竹に悩んでいるなあ、根本的に解決できないかなあと考えて、インターネットで調べの中で『竹パウダー』の存在を知りました」  
ブドウ農家の松本靖さんは、竹を粉状に粉砕し発酵させた「竹パウダー」が土壌改良剤になることを知って一念発起。「竹を切って使えば、困り事を解決できる。パウダーにすれば、おいしい作物も育てられる」と地域の皆に相談しました。すると、思いに共感した

30代から70代までの14人が「やってみようや！」と集結。地域づくり組織「下宇和地域づくり組織」内に「竹採物語部会」を立ち上げ、活動を始めました。

## 切って、使って解決したい きつと資源になるはずだから

会の試算では、伐採が必要な竹は5万本以上。メンバーは定期的に伐採を続け、竹の扱いに慣れた老人クラブと一緒に「竹ぼっくり」や竹馬、竹製水鉄砲などを作り、子どもたちに渡しています。

竹パウダーの試作も順調です。「まずは自分の畑にトウモロコシを植えてみます。収穫は来夏。来年の盆踊りのときに、竹パウダーで育ったうんと甘いトウモロコシを皆で食べるのが目標です」と松本さんは語ります。

竹を切ることで、困り事を解決したい。使うことで、より豊かに暮らしたい。一人では難しくても、皆でやればできるはず。「厄介なもの」が地域の資源になるはず。松本さんたちの思いです。

## 試作中の「竹パウダー」 今後は、希望する下宇和地区の農家さんに配りたい

地域に竹パウダー製作を相談した際、「確かにこのまま竹を放っておいたら、いけんことになる」「今ならどうにかなるけん、皆でやってみようや」と有志が集まりました。仲間がいると、心強いですね。試作している「竹パウダー」は今後、希望する下宇和地区の農家さんに配る予定です。

竹林を整備すると、おいしいタケノコが育ちます。そうすれば収穫体験や食事などで下宇和を「タケノコの里」として売り出すこともできるかもしれません。皆で活動すればきっと未来は明るいですね。今後は楽しみです。



「竹採物語部会」  
部長



松本 靖さん  
= 宇和町皆田 =





これはあくまで専用のごたつだよ。めくめくで気持ちよく幸せなの。ん?「毛がないけん寒いもんね」って言ったのだから! しいいY.O! もうほく、今年の冬はずっとこれを被ってくんね。



**まちは相撲一色に「第168回乙亥大相撲」**  
 第168回乙亥大相撲を11月26日(火)、27日(水)の2日間、野村公会堂で開催しました。地区を代表する選手たちの激しい戦いに会場内には歓声が響ぎました。

今年は玉鷲関と豊昇龍関が、子どもの健やかな成長を祈願する稚児の土俵入りを行いました。会場外では、力士が味付けしたちゃんこ鍋が大人気。スタッフは販売に大忙しでした。



**モンゴルのドンドゴビ県知事らが来市**  
 モンゴルのドンドゴビ県知事ら7人が11月26日(火)、27日(水)に西予市を訪れました。県知事らは野村地区で乙亥大相撲を観戦したほか、明浜地区で文化的景観を視察したりミカン摘み

をしたりして、文化や食を体験しました。ドンドゴビ県と西予市は今後、文化や経済、観光、人材などあらゆる分野で交流を深め、友好関係を構築していくための覚書を交わしました。



**三瓶地区で津波を想定した防災訓練**  
 南海トラフ地震での津波発生を想定した防災訓練が11月24日(日)三瓶地区で行われました。内閣府と共同開催の訓練は今回で2回目です。大津波警報発表時の避難訓練で

は、三瓶中の生徒たちがリヤカーや車いすを利用した搬送訓練も行いました。船を利用した海上輸送訓練や防災講習会もあり、参加者は自助・共助について考えました。



**県内の有人駅で最も標高の高い卯之町駅に「愛の火鉢」**  
 JR卯之町駅の冬の風物詩、「愛の火鉢」が12月6日(金)に設置されました。県内の有人駅で最も標高の高い208mに位置する卯之町駅で、待ち時間を少しでも温かく過ごし

てもらおうと、1959年に宇和町観光協会が町内の篤志家と呼びかけて始めたのがきっかけです。豆炭から優しい温かさが漂う「愛の火鉢」は、令和2年3月20日頃まで設置される予定です。



**城川中1年生が、消防学校で体験**  
 城川中の1年生20人が11月13日(水)に愛媛県消防学校で開催された中学生消防体験学習2019に参加しました。この事業は体験を通じて子どもたちの消防団に対する関心を醸成

し、未来の加入促進につなげることを目的に開催されるものです。生徒らは講義で消防団員の心得を学び、心肺蘇生法やAEDの使用法、防火装備の着脱、放水などを体験しました。



MINI TOPICS

乙亥大相撲 始まった理由は

1852年6月、野村町で戸数100戸、棟数260棟が被害を受ける大火災が発生しました。

再び大火災が起こることを防ぐため、火除けの神を愛宕山の愛宕神社に奉り、毎年11月下旬の乙亥の日に33結びの願掛け相撲を奉納したのが乙亥大相撲の始まりです。

願掛け相撲としては、火災発生から100年経った昭和27年に終わりました。しかし、地方祭として定着し、1度も途切れることなく今年で168回目を迎えます。





せいよクラブ

# Say!YO!CLUB

皆さんから寄せられた、身近な話題を紹介します



## 三瓶の海にイルカの群れ

令和元年9月21日、有太刀漁港に現れたイルカの群れはバンドウイルカとゴンドウクジラおよそ30頭。湾内を何度も行き来するも、八幡浜や明浜まで回遊し、10月下旬まで滞在してくれました。珍客に海岸線は多くの方が一時くぎ付け状態でした。  
(投稿者 奥野三郎さん)

## 今年恐竜が登場 田之筋地区のわらアート

西予市宇和町田之筋地区。そこにひそかなインスタ映えスポットがあります。地域のシニアが技術の粋を結集して作成しているわらアート。年々クオリティも大きさもヒートアップし、昨年のイノシシに続き、今年には恐竜が登場しました。なぜ、今年恐竜なのか!?真意は謎ですが、きっと子どもたちの喜ぶ姿を見たくて作ったのではないかと勝手に想像してほっこりしています。



ています。ちなみに、来年の干支であるネズミもいますよ。詳細はフェイスブックで更新(「たのすじ地区地域づくり協議会」で検索)されているようなので気になる方はそちらもチェックしてみてください!  
(ペンネーム たのまい)

## おたより募集

### おたより方法

メッセージやエピソードとあわせて氏名(ペンネーム可)と連絡先を記入してください。メールの場合は題名に「せいよクラブ」と記載してください。文章は紙面の都合上、調整させていただくことがあります。

### 注意事項

コーナーの特性上、行政への要望や個人を誹謗・中傷するもの、勧誘や営業行為などにあたる内容は掲載できません。

### 送付先

【メールの場合】

jouhou@city.seiyo.ehime.jp

【FAXの場合】0894-69-1622

【ハガキの場合】

〒797-8501 愛媛県西予市宇和町卯之町三丁目434-1 西予市役所まちづくり推進課 情報推進室「せいよクラブ」宛

## 野村保育所 開園は11月の予定



野村保育所完成予想図

野村保育所は平成30年7月豪雨災害で被災したため、現在仮設園舎で運営しています。

新たな場所での再開を目指し、野村保育所建設検討委員会の審議や保護者説明会を行い、平成30年9月に新たな建設場所が決定されました。

12月から新築工事を開始しました。完成予定は令和2年10月末です。

問 子育て支援課 ☎ 62-6551

造成工事の様子



## 肱川水系河川整備計画 変更案を公表

国土交通省四国地方整備局と愛媛県が7月に公表した「肱川水系河川整備計画(変更原案)【中下流域】」。公聴会やパブリックコメントでの意見を踏まえ、さらに修正を加えた変更案を11月12日(火)に公表しました。

国土交通省四国地方整備局と愛媛県は、河川法に基づき関係機関との協議を経て、正式に計画を変更する予定です。

問 復興支援課 ☎ 62-1455

## 被災者支援専用ダイヤル 「よりそいホットライン」



(一社)社会的包摂サポートセンターが運営する「よりそいホットライン」

に災害に関する困り事や不安な気持ちを相談できます。専門の電話相談員が対応します。

専用ダイヤルは ☎ 0120-279-338 です。音声ガイダンスが流れたら「8」を選んでください。

問 福祉課 ☎ 62-6428

## 復興だより

復興や、支援の状況などをお伝えします。

問 復興支援課 ☎ 62-1455

## お忘れなく 雑損控除繰越申告



平成30年7月豪雨災害で住宅や家財などに損害を受け、令和元年度に所得税または市県民税の雑損控除申告をした際は、雑損控除金額に繰越のあった人は、令和2年度雑損控除繰越申告をすると最長3年間繰り越して各年の所得から控除することができます。該当する人は、必ず雑損控除繰越申告をしてください。

雑損控除は、災害などにより日常生活に必要な資産に被害を受けた場合に認められる控除です。実際に支払った費用を補填するものではありません。

問 税務課 ☎ 62-6401





中華料理コンテスト  
全国大会で最優秀賞  
三谷真さん（宇和町下松葉）

全国  
1位

三谷真さんが、第7回全国ヘルシー中華料理コンテスト（11月16日・岐阜県）料理の部で最優秀賞を受賞されました。全国中華料理生活衛生同業組合連合会が主催する当コンクールで最優秀賞を2度受賞したのは三谷さんが初です。

コメント「野菜と肉と一緒に食べられるものをヘルシー料理と捉えてメニューを考案し、西予市産の食材を使った一口でいろいろな食感が味わえる料理を作りました。地元でとれた米を使って調味料なども自作しています。今後も地産地消にこだわりながら、お客さんの好みに合わせた料理を作っていきます」

### 西予市消防団 内閣総理大臣表彰



大臣  
表彰

西予市消防団が防災功労者内閣総理大臣表彰を受賞しました。平成30年7月豪雨災害の際、各戸を訪問して避難を呼びかけるなど被害軽減に努めたことが評価されたものです。

団長 廣瀬吉孝さんコメント「消防団員の活動を通じて復興へのきっかけづくりができました。1701人の団員全員の力でいただいた賞です。消防団活動を理解いただいている行政にも感謝しています。災害を踏まえ、大規模災害時は互いに応援し合う協定を県内の消防団と作成中です。これからも、皆さんの安心安全を守るために活動していきます」



【消防功労】  
瑞宝双光章  
清水敏昭さん（67）  
宇和町野村

秋の  
叙勲

元西予市消防司令長の清水敏昭さんが、瑞宝双光章を受章されました。清水さんは東宇和事務組合消防の第1期生として入庁。平成22年度からは市消防本部消防長として、防災力強化に大きく貢献されました。

コメント「消防団として活躍する父の姿を見て、消防の道に進みました。消防士はお互いの命を預けるので、絆を大切に仕事に取り組みました。東宇和事務組合消防の1期生12人で、全国消防救助技術大会に挑んだことが良い思い出です。これからも家族と一緒に、良いおじいちゃんとして長生きしたいと思います」



【警察功労】  
瑞宝双光章  
稲田健次郎さん（72）  
宇和町瀬戸

秋の  
叙勲

元愛媛県警察警視正の稲田健次郎さんが、瑞宝双光章を受章されました。稲田さんは警察署長や県警察本部生活安全部参事官などを歴任。警察官として、地域の防犯と安心安全に大きく貢献されました。

コメント「父の影響もあり、警察官の道を選びました。このような章をいただき、身に余る光栄です。『悪いことはすぐに人に伝わる、良いことはうわさにならない』を信条に正しい行いができるよう努力を続けてきました。これからも1日1日健康に気を付けて、残りの人生を全うしたいです」

### 明浜塩風呂と民宿故郷が 1月13日（月）で閉業



西予市明浜観光交流拠点施設完成予想図

「明浜塩風呂」と「明浜民宿故郷」は「西予市明浜観光交流拠点施設」の建設工事のため、1月13日（月）で閉業します。

「あけはまオートキャンプ場」と明浜ふるさと創生館の加工場はこれまでどおり利用できます。

#### 明浜観光交流拠点施設を開業予定

明浜ふるさと創生館跡地に4月中旬から下旬頃、西予市明浜観光交流拠点施設が開業予定です。食事や入浴、宿泊ができます。

問 明浜支所産業建設課 ☎ 64-1287

### 農林水産統計調査 大臣感謝状



浦本 茂さん  
= 三瓶町安土 =

浦本茂さんが農林水産省の実施する統計調査に長期間にわたり協力したとして、農林水産大臣感謝状を授与されました。

浦本さんは25年間、漁業経営統計調査に協力。きめ細かい情報提供に尽力されました。

### 繁木俊忠さん 優秀技能者 知事表彰



繁木 俊忠さん  
= 三瓶町皆江 =

県内や業界関係で高い技能を評価され、その技能が極めて優秀で他の技能・技術者の模範となったとして、建築大工の繁木俊忠さん（三瓶町）が令和元年度愛媛県職業能力開発促進大会（11月28日）で優秀技能者として表彰されました。



【警察功労】  
瑞宝単光章  
一色信吾さん（72）  
宇和町野村

秋の  
叙勲

元愛媛県警察警部補の一色信吾さんが瑞宝単光章を受章されました。一色さんは管区機動隊などを経て地域課に配属され、25年以上駐在所で勤務。42年にわたり、警察官として地域の防犯と安心安全に大きく貢献されました。

コメント「正しいことを続けたいと思いながら働いてきました。目指したのは、そこで暮らす人がやりたいことを助ける警察官です。予期してない授賞の知らせに驚きましたが、やってきた仕事が評価されてうれしいです。これからも地域の人と一緒にレクバレーや野菜作りなどの趣味を楽しんでいきたいです」



【警察功労】  
瑞宝単光章  
山木千代隆さん（72）  
宇和町下松葉

秋の  
叙勲

元愛媛県警察警部の山木千代隆さんが瑞宝単光章を受章されました。山木さんは交通機動隊や交通課、地域課などに所属し県内11カ所の警察署で勤務。38年にわたり、警察官として地域の防犯と安心安全に大きく貢献されました。

コメント「『県民や市民のため精一杯働かねばならない』との思いで、事故処理や交番業務に勤めました。思い出深いのは交通機動隊で20年間白バイに乗ったこと。結果は残せませんでした。三重県鈴鹿サーキットで行われた全国大会にも3回出場しました。今後は周囲に感謝をしながら、つつがなく暮らしていきたいです」



## 凍結したら

### 1 自然に溶けるのを待つ

自然に溶けるのを待つのが一番です。凍った状態で無理に蛇口をひねると、破損する場合があります。

### 2 めるま湯をかけゆっくり溶かす

凍った部分に必ずタオルなどを被せて、めるま湯（50℃程度）をゆっくりかける。熱湯は絶対にかけないこと。蛇口や水道管が破損する場合があります。

熱湯は絶対にかけないで！



## 破損・漏水したら

### 1 止水栓を閉める

「メーターボックス」内にある止水栓を閉め、破損した部分にテープをしっかりと巻き応急処置をして修理を依頼しましょう。

### 2 修理の依頼は事業者へ

市指定給水装置工事事業者まで修理の依頼を。水道メーターから宅内の修理（給水装置を含む）は市役所では対応できません。修理費用は個人負担です。

## 「メーターボックス」、どこ？

平成30年2月の寒波では「メーターボックス」がどこにあるか分からず、止水できない事例が多くみられました。自宅のメーターボックスがどこにあるか、今すぐ確認をしておきましょう。

## 漏水かも!?点検手順は

### 1 全ての蛇口を閉める

給水装置や給湯器など、自動で流入する部分も閉めます。

### 2 「パイロット」を確認する

メーターの「パイロット」をしばらく見てみてください。回っている場合は、宅内漏水の可能性がります。

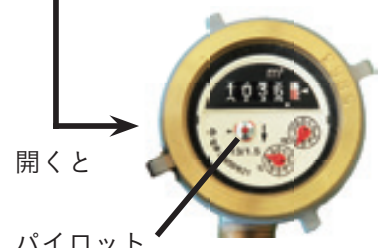
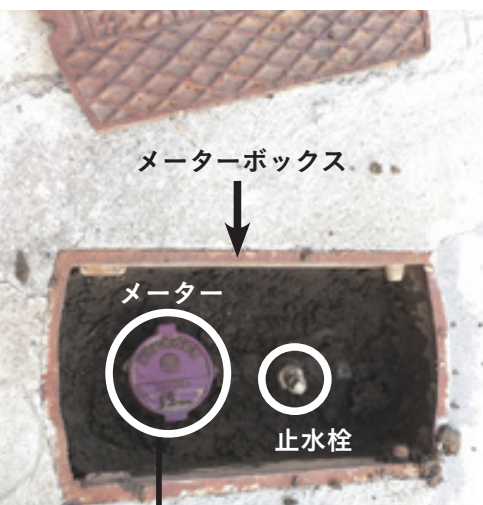

## 空き家も対策を

空き家を所有している人や管理を任されている人は、凍結防止や破損後の漏水を防ぐために止水栓を閉めておくなどの対策をお願いします。



問 上下水道課 ☎ 62-6411

# 凍結から 水道管を守る方法

氷点下になると水道管内の水が凍って水が出なくなったり、水道管が破裂したりする恐れがあります。給水装置は個人の所有物であるため、破損してしまうと所有者が修理費用を負担しなければなりません。水道管の防寒対策をお願いします。



## 凍結しやすい条件・箇所



- ・マイナス4℃以下  
(日陰や風当たりの強いところはマイナス1℃～2℃になったら要注意)
- ・屋外でむき出しになっている水道管
- ・家の北側や陽の当たらない水道管
- ・風当たりの強い場所にある水道管

## 凍結予防の方法

### 1 寒くなる前に保温対策



- ・屋外の水道管や蛇口は保温材や毛布、布きれなどで蛇口の上まで完全に包み、ビニールなどを巻いて濡れないようにする
- ・北側の床下部分が開放されている場合は、床下の配管への北風の直撃を防ぐために一時的に板などでふさぐ

### 2 冷え込みそうな夜は…

- ・蛇口から、少量の水を出しておくのも有効。ただし流した水には料金がかかるので水はバケツなどに貯め、再利用しましょう

#### 給水装置（給湯器など）にも注意

- ・蛇口を止めても給湯器内部や配管内に水が残り、この水が凍ることがあるため取扱説明書で凍結防止方法を確認しておく
- ・メーターボックスの中には毛布や布きれ、新聞紙などを入れ、メーターボックスの上にダンボールなどを乗せて保温することも効果的





観光関連施設などの再生に向けた取り組み状況②

## 「宝泉坊ロッジ」と「クアテルメ宝泉坊」の経営状況を公表



今月号では「宝泉坊ロッジ」と「西予市健康保養地中核施設」（以下「クアテルメ宝泉坊」）の経営状況について公表します。

### ■施設の建設年月

両施設とも、市民に健全な保健休養の場を提供することを目的に建設されました。

宝泉坊ロッジ（本館）昭和62年11月（新館）平成17年3月  
クアテルメ宝泉坊 平成17年10月

### ■施設の課題

宝泉坊ロッジは建設から31年、クアテルメ宝泉坊は14年が経過し、次のようなことが課題となっています。

- ・圏域人口の減少
- ・経年劣化による多額の修繕費
- ・今後も経営不振や赤字経営が見込まれること（近隣の類似施設との競合などによる）

### ■運営事業者を全国から公募

当該施設を無償譲渡（土地は無償貸付）し、経営と市財政の改善を図ります。そこで民間事業者の企画力やノウハウを活用しながら地域経済の活性化や交流人口の拡大につなげるため、10月8日（火）から11月8日（金）の間に施設運営事業者を公募しました。その結果、1件の応募がありました。施設運営事業者が決まり次第、新たな運営に移行します。

問 経済振興課 ☎62・6408

## 「ほわいとファーム」の経営状況を公表

観光関連施設などの再生に向けた取り組み状況③



今月号では「野村農業公園」（以下「ほわいとファーム」）の経営状況について公表します。

### ■施設の建設年月

豊かな自然と農作物を活用して地域の活性化を図ることを目的に、平成12年に「ほわいとファーム」は建設されました。

### ■施設の課題

建設から20年が経過し、次のようなことが課題となっています。

- ・観光客ニーズの変化による入込

### 客数の減少

・経年劣化による施設の老朽化と修繕費用の拡大

・生産施設の規模と生産コストの損益分岐点がアンバランス

・右記要因による収益率の悪化が赤字経営につながり、継続的な経営体質となったことで施設の魅力が半減し、集客力が低減

### ■運営事業者を全国から公募

当該施設を無償譲渡（土地は無償貸付）し、経営と市財政の改善を図ります。

そこで民間事業者の企画力や経営ノウハウを活用しながら地域経済への効果や活性化や交流人口の拡大につなげるため、10月8日（火）から11月8日（金）の間に施設運営事業者を公募しました。その結果、1件の応募がありました。

### 施設譲渡事業者が決まり次第、新たな運営に移行します。

問 経済振興課 ☎62・6408

### 「ほわいとファーム」年度別収支決算状況

ほわいとファーム年度別利用者数（単位：人）	27年度	28年度	29年度	30年度
利用者	47,282	48,361	48,233	33,907
勘定科目（単位：円）	27年度	28年度	29年度	30年度
収入				
売上高①	53,618,038	56,743,270	51,849,385	39,275,440
西予市指定管理受託料②	19,470,000	19,200,000	23,966,000	23,966,000
純売上高①+②=③	73,088,038	75,943,270	75,815,385	63,241,440
売上原価計④	44,732,417	45,528,528	40,788,167	36,686,723
売上総利益③-④=⑤	28,355,621	30,414,742	35,027,218	26,554,717
支出				
人件費計⑥	18,804,089	18,768,706	20,322,085	19,891,296
販売費及び一般管理費計⑦	16,156,585	16,618,732	18,789,616	19,275,645
支出合計⑥+⑦=⑧	34,960,674	35,387,438	39,111,701	39,166,941
営業損益⑤-⑧=⑨	-6,605,053	-4,972,696	-4,084,483	-12,612,224
営業外収益⑩	2,012,151	903,246	578,093	2,947,713
営業外費用⑪	0	14,249	54,657	200,008
雑損失⑫	0	1	0	2,227,078
法人税・住民税・事業税⑬	184,053	183,533	183,500	183,500
当期純損益⑨+⑩-⑪-⑫-⑬	-4,776,955	-4,267,233	-3,744,547	-12,275,097

※ H29・30は「ししの里せいよ」の決算も含んでいます。

### 「宝泉坊ロッジ」年度別収支決算状況

宝泉坊ロッジ 年度別利用者数（単位：人）	27年度	28年度	29年度	30年度
利用者	11,672	11,762	12,036	7,669
勘定科目（単位：円）	27年度	28年度	29年度	30年度
収入				
売上高①	46,968,196	47,989,813	49,941,376	35,633,430
西予市指定管理受託料②	1,581,000	1,581,000	1,581,000	1,581,000
西予市負担金③	626,400	0	1,625,580	1,131,840
純売上高①+②+③=④	49,175,596	49,570,813	53,147,956	38,346,270
売上原価計⑤	8,499,518	7,761,191	9,853,564	5,916,157
売上総利益④-⑤=⑥	40,676,078	41,809,622	43,294,392	32,430,113
支出				
人件費計⑦	11,363,056	14,107,456	14,840,249	16,374,923
販売費及び一般管理費計⑧	24,107,798	24,064,356	25,761,590	23,340,671
支出合計⑦+⑧=⑨	35,470,854	38,171,812	40,601,839	39,715,594
営業損益⑥-⑨=⑩	5,205,224	3,637,810	2,692,553	-7,285,481
営業外収益⑪	500	95	1,000	1,185
営業外費用⑫	0	0	0	0
本部損按分⑬	0	0	0	0
前期損益修正損⑭	0	0	0	0
当期純損益⑩+⑪-⑫-⑬-⑭	5,205,724	3,637,905	2,693,553	-7,284,296

### 「クアテルメ宝泉坊」年度別収支決算状況

クアテルメ宝泉坊 年度別利用者数（単位：人）	27年度	28年度	29年度	30年度
温泉	94,619	91,350	88,948	35,892
ハルネオプール	44,713	42,219	39,179	16,048
軽食コーナー	23,172	27,473	33,057	13,571
家族風呂	2,175	2,322	2,073	782
延べ人数	164,679	163,364	163,257	66,293
勘定科目（単位：円）	27年度	28年度	29年度	30年度
収入				
売上高①	78,201,750	67,057,541	67,495,412	19,244,870
西予市指定管理受託料②	15,130,000	19,149,000	20,675,000	18,180,000
西予市負担金③	4,507,000	6,712,000	186,400	0
純売上高①+②+③=④	97,838,750	92,918,541	88,356,812	37,424,870
売上原価計⑤	19,164,107	17,225,292	14,769,467	6,518,115
売上総利益④-⑤=⑥	78,674,643	75,693,249	73,587,345	30,906,755
支出				
人件費計⑦	23,733,997	22,800,385	22,626,505	25,932,761
販売費及び一般管理費計⑧	62,983,746	63,598,432	67,348,764	30,938,453
支出合計⑦+⑧=⑨	86,717,743	86,398,817	89,975,269	56,871,214
営業損益⑥-⑨=⑩	-8,043,100	-10,705,568	-16,387,924	-25,964,459
営業外収益⑪	153,278	487,948	176,880	5,486,080
営業外費用⑫	230,340	0	3,091	128,281
本部損按分⑬	9,386,538	9,260,568	6,423,882	8,396,130
前期損益修正損⑭	0	2,155,000	0	0
当期純損益⑩+⑪-⑫-⑬-⑭	-17,506,700	-21,633,188	-22,638,017	-29,002,790

※平成30年度について、7月豪雨で被災したため7月6日～3月31日まで休館





### 3 申請に必要なものは？

- ①個人番号カード交付申請書  
「通知カード」と一体になっています。紛失した場合や、申請書の記載内容に変更がある場合などは再発行できます。再発行は、本庁市民課または各支所生活福祉課で開庁日のみ受け付けています。
- ②本人確認書類  
顔写真付きの身分証明証（運転免許証、パスポートなど）もしくは、健康保険証、年金手帳、介護保険証などから1点  
※顔写真は各申請窓口で無料で撮影しますので、持参の必要はありません

### 4 申請から交付までの期間は？

1カ月～2カ月程度かかります。  
カードができ次第、西予市からはがき（交付通知書）が届きます。記載の必要書類を持参して、マイナンバーカードを受け取りに行きましょう。

#### 注意事項

- ・受け取りは本人に限ります
- ・本庁市民課または各支所生活福祉課まで、開庁日にお越しください

### 5 スマートフォンからも申請できる？

できます。「通知カード」と一体になっている「個人番号カード交付申請書」のQRコードを読み込み、専用サイトへと進んでください。  
申請書を紛失した場合や、申請書の記載内容に変更がある場合は申請できません。本庁市民課または各支所生活福祉課まで開庁日にお越しください。

### 6 問い合わせ

マイナンバーカードの申請や受け取り方法などについて疑問があれば、お気軽にご相談ください。  
市民課 ☎ 62-6405  
明浜支所 生活福祉課 ☎ 64-1282  
野村支所 生活福祉課 ☎ 72-1113  
城川支所 生活福祉課 ☎ 82-1115  
三瓶支所 生活福祉課 ☎ 33-1113

申請無料。  
顔写真は  
撮影します！



申請書を紛失  
した場合は  
再交付できます！



## ポイント還元予定

# 「マイナンバーカード」をつくりませんか

今後、マイナンバーカードを利用したポイント還元事業が実施される予定です。マイナンバーカードを保険証として利用する計画もあります。この機会に申請し、マイナンバーカードをつくりませんか。

### 1 マイナンバーカードとは？

申請によって無料で交付される、右図のようなプラスチック製のカードです。  
本人確認のための身分証明書となるほか、税や社会保障、災害対策など法令で定められた手続きを行う際の番号確認に利用できます。

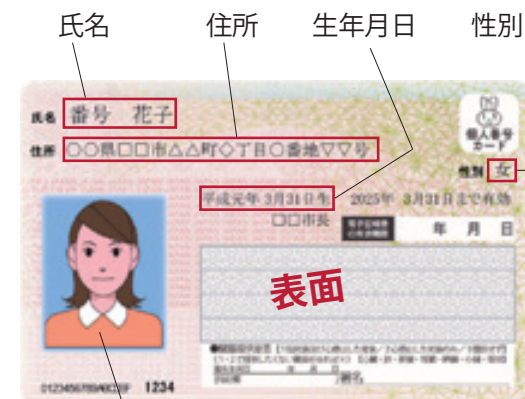

顔写真付きなので、運転免許証やパスポートなどに代わる「本人確認書類」にもなります。

### 2 どこで申請できるの？

本庁市民課、各支所生活福祉課、各地区公民館で申請できます。

#### ■ 本庁市民課・各支所生活福祉課

受付時間 午前8時30分～午後5時15分  
土・日、祝日も申請可能（ただし午後5時まで）。本庁市民課では毎週木曜日のみ午後6時15分まで申請できます。

#### ■ 各地区公民館

本庁・支所に近接している高山・宇和・野村・三瓶東は除きます。  
土・日、祝日と、12月28日（土）から1月5日（日）は受け付けできません。

#### ■ 受付時間

午前8時30分～午後5時15分





Library

## 再び話題になるかも 名作を紹介

図書館の棚に佇む「キラリと光る名作」。何かをきっかけに再度話題になるかもしれません。

絵ときゾウの時間とネズミの時間



本川達雄（著）あべ弘士（絵）  
福音館書店（発）

ネズミにはネズミの時間、犬には犬の時間。それぞれに違う世界観や時間の大切さを伝える1冊。

快適空間でお待ちしています

まなびあんと野村分館は県の呼びかけに応え、ウォームシェア協力施設として2月末まで過ごしやすい環境づくりに取り組んでいます。館内でゆっくりお過ごしください。

楽しい工作イベントも



まなびあんと野村分館、三瓶分館では読書活動の他に工作イベントなども実施しています。まなびあんでは、11月9日（土）に英字新聞でバッグ作りを行いました。

問 市図書交流館まなびあん  
☎ 62-6420

History

## 首里城の悲しみを繰り返さないために

10月末日、沖縄県那覇市の首里城で火災が発生。正殿など複数の建物の他、文化財を含む美術工芸品なども焼失しました。沖縄出身の作家、池上永一さんは、首里城のことを「ウチナーンチュの私を肯定してくれる意識革命」をもたらしてくれた存在で「戦後沖縄の文化的達成である」としています（2019年11月1日付、朝日新聞）。沖縄の人にとって、首里城はこれほど大事なものでした。その首里城が火災にあったショックはいかばかりか。同じことを繰り返さないよう注意する必要があります。



文化財防火訓練の様子（明石寺）

文化財は、火災で失われてしまえば、再び元のとおりに戻すことはできません。私たちのまちでも、大事な文化財を失ったり傷つけたりすることのないよう、日頃から十分に気を付けたいものです。

毎年1月26日は文化財防

火デーです。家庭や地域で次のようなことに気を付け、文化財を大切に守っていきましょう。

- 文化財を火災から守るには
- ・所定の場所以外では火気の使用を控える
- ・文化財の周囲に危険物や燃えやすいものを置かない
- ・日頃から見回りなどの日常的な火気の管理をする
- ・消火器や消火栓の場所や使用方法を把握しておく

問 スポーツ・文化課 ☎ 62-6416

Police station

## 携帯電話で110番するときは 周りの目標物の確認を

県内どこからかけても、110番は警察本部につながります。近くの警察署にはつながりません。

- 「110番」するときには
- ・運転中の電話はせず、車を止めて110番してください
- ・いたずら電話や間違い電話は、本当に緊急を要する人からの通報の支障になります
- ・携帯電話で110番するときは、場所の確認が重要です。地番などが分からない場合は、周りの目標物を確認してください

緊急以外の通報や相談、問い合わせは  
警察相談専用電話 ☎ #9110 または近くの警察署にお願いします。

問 西予警察署 ☎ 62-0110 警察相談専用電話 ☎ # 9110



市外の  
親戚や友人に



## 西予市 「ふるさと納税」の紹介を

西予市は全国からふるさと納税を募集しています。平成30年7月豪雨災害の際にも、全国から多くの温かい応援をいただきました。集まった寄付金は、私たち一人一人のために使われています。

## 市外の人にPRを

市外に親戚や友人などがある場合、ぜひ西予市のふるさと納税を紹介してください。「ONE TEAM」でまちを盛り上げていきましょう。

申し込み方法は  
**2通り**

**A** WEBでの申し込み

 WEBでの申し込み  
（ふるさとチョイス  
さとふる・楽天）



**B** 郵送での申し込み

についてはコチラ

〒797-8501  
愛媛県西予市宇和町  
卯之町三丁目434番地1

FAX：0894-62-6574  
TEL：0894-62-6403

ふるさと納税とは、自分の古里や応援したい自治体に寄付できる制度のことです。

※お礼の品を受け取ることができるのは  
**市外の人のみ**です。



Health

## 寝る子は育つ

生まれたばかりの赤ちゃんは昼も夜も関係なく眠っています。しかし、成長していくにつれて、昼に起きて、夜は眠るという生活リズムを身に付けます。生活リズムを作るためには太陽のリズムにあった生活が大切です。

朝の光を浴びるとやる気ホルモン（セロトニン）が始め脳が目覚めます。朝食を食べたり、着替えや顔を洗ったりする刺激で体が目覚め、元気に活動できます。

15～16時間経つと、眠りを誘い情緒を安定させるホルモン（メラトニン）がピークになり、良い睡眠が得られます。睡眠中に分泌される成長ホルモンは骨や筋肉を育てるだけでなく、脳や神経の働きを強化します。ぐっすり眠って成長ホルモンの分泌を促すことも重要です。

### 携帯の光が眠りの妨げに

携帯やパソコンから出るブルーライトを寝る前に浴びると、脳が昼間と勘違いして休むことなく活動を続けてしまい、睡眠の導入や質の低下につながります。朝すっきりと目覚めずだるくてぼーっとしたり、食欲が減退したりして、勉強も遊びも楽しめません。

「寝る子は育つ」ということわざがありますが、先人たちの言葉は深い意味があったのです。良い睡眠を取り元気な毎日を過ごしましょう。

問 健康づくり推進課 ☎ 62-6407



Hospital

## 西予市職員採用試験 医療職 3次募集



市立西予市民病院と野村病院、市野村介護老人保健施設つくし苑では、令和元年度西予市職員採用候補者試験の3次募集を行います。

**市立病院**  
看護師 10人程度、薬剤師 2人程度、医療事務職 1人

**市立病院、つくし苑**  
理学療法士または作業療法士 または言語聴覚士 4人程度

**試験日時** 1月19日（日）午前9時（8時30分から受付）

**試験場所** 西予市民病院

**申込期限** 1月6日（月）

**申込方法**

受験申込書（指定様式）を提出してください。様式は西予市民病院ホームページまたは野村病院ホームページからダウンロードできます。各施設事務局で受け取ることも可能です。

詳しくは各市立病院ホームページをご覧ください。

問 西予市民病院 ☎ 62-1121 野村病院 ☎ 72-0180  
つくし苑 ☎ 72-3820

119

## 交差点で緊急車両に出合ったら

自動車を運転しているとき、赤色回転灯を点灯させサイレンを鳴らしたパトカーや消防車、救急車が近付いてきたらドライバーは緊急車両に道を譲ります。では、交差点内ではどうでしょうか。

### 緊急車両と出合ったら

交差点とその他の道では、緊急車両への道の譲り方に違いがあります。緊急車両の優先は道路交通法で次のように定められています。

**交差点やその付近**

交差点やその付近で緊急車

両に出合ったら、交差点を避けて道路の左側に寄って一時停止しなければなりません。

### 交差点以外の場所

交差点やその付近以外の場所で緊急車両に出合ったら、道路の左側に寄って道を譲らなければなりません。

緊急車両はサイレンや赤色回転灯の他にマイクを使用し注意喚起もしています。

今後も、緊急車両の走行に協力をお願いします。

問 市消防本部 ☎ 62-0119

Medical association

## 自覚症状がないまま重病に 糖尿病

糖尿病のほとんどを占める「2型糖尿病」は、遺伝的な要因と運動不足や食べすぎなどの生活習慣が原因で発症すると考えられています。

り患すると、慢性的に血糖値が高い状態となります。無治療のまま放置した場合、心筋梗塞や脳梗塞だけでなく、3大合併症といわれる網膜症や腎症、神経障害にかかるリスクも高まります。

### 治療方法

食事療法や運動療法が最も重要です。食事内容を改善したり、適度な運動を生活に取り入れたりしながら治療していきます。

薬による治療も有効です。不足したインスリンを体外から補充したり、すい臓からのインスリン分泌を促進するよ

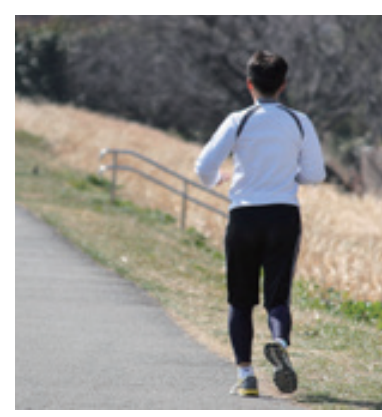

うな薬剤を使用したりすることもあります。他にも、糖分の吸収を抑制して血糖値の上昇を緩やかにする薬剤を使用することもあります。

### 注意

糖尿病は自覚症状がはっきりしない場合でも症状が進行します。適切なタイミングで治療を行うことが大切です。（西予市医師会 宇都宮内科 宇都宮大輔）

Consumer affairs center



## 「初回実質0円」 お試しのはずが定期購入に

雑誌やテレビ、インターネットで見られる「初回実質0円」などと書かれた広告。お試しで商品を注文すると定期購入に申し込んでいて、解約できないなどの相談が寄せられています。

### 相談事例

インターネットで化粧品を「初回実質0円」で購入できるという広告を見て注文。後日、請求書が入った同じ商品が再び届きました。業者に電話すると、「4回以上の購入が条件の定期購入になっていて、申込画面に書いてある」と言われました。

### トラブルにあわないために

- ・通信販売で商品を購入した場合、クーリング・オフ制度の対象になりません
- ・申込時に契約内容や「定期購入が条件でないか」「解約や返品ができるか」などの条件をしっかりと確認しましょう

問 市消費生活センター ☎ 62-1285

Human rights

## 人権教育研究大会 参加者の意見を紹介

これからの人権教育の在り方とさまざまな人権問題を解決する実践の道筋を明らかにすることを目的とし、「人権と共生の社会」の実現を目指す第66回四国地区人権教育研究大会が7月3日（水）、4日（木）に徳島市で開催されました。6つの分科会と13の分散会で発表と研究協議が行われました。

### 参加者感想・意見（抜粋）

- ・人権教育（差別）について、自ら進んで繰り返し学ぶこと、地域づくり・人づくり・仲間づくりが大切であり、差別の現実を知ってそこから学ぶことが大切であることを学習できた
- ・インターネットによる人権侵害については、誰もが見ることができる世界で情報がたくさん発信されていることを知った。一人一人がしっかり学習し、正しい知識を身に付け、間違いに気付くことができるようにしていく必要があると強く思った
- ・全体会でも分科会でも「部落差別解消推進法」についての話があった。学校教育でしっかりと部落差別解消に向けての取り組みをしなければいけないと強く感じた。中途半端な学習ではなく、部落差別は絶対いけないということを伝えていきたい

貴重な学びを、市の取り組みに生かしていきます。

問 生涯学習課 ☎ 62-6415



## 市長選挙 市議会議員選挙 投票日は 4月26日(日)

令和2年5月15日に任期が満了する西予市長と西予市議会議員の選挙日程が決まりました。

- 告示日 4月19日(日)
- 投票日 4月26日(日)
- 議員定数 18人



### 立候補予定者説明会

- 日時 3月25日(水)
  - 市長 午前10時
  - 市議会議員 午後1時30分
- 場所 市役所5階大会議室

### 選挙権

- 日本国民である年齢満18歳以上の人で、登録基準日(令和2年4月18日)に引き続き3カ月以上西予市に住所を有する人
- 欠格事項に該当しない人
- 平成14年4月27日以前に生まれた人

### 被選挙権

- 西予市長選
  - 日本国民で年齢満25歳以上の人
  - 欠格事項に該当しない人
- 西予市議会議員選挙
  - 日本国民で西予市議会議員選挙の選挙権を有し、年齢満25歳以上の人
  - 欠格事項に該当しない人

問 選挙管理委員会  
☎ 62-6400

## マイクロバスの適切な利用を

広報せいよ12月号に掲載した記事の中に一部誤解を招く表現がありました。深くお詫び申し上げますとともに、次のとおり訂正いたします。

マイクロバスは、日頃からグループ旅行などで幅広く利用されていますが、マイクロバスのサービスの中には道路運送法に違反する不適切なサービスを行っているものがあります。それらの違法なサービスを利用しないようご注意ください。

違法なサービスを利用して、万が一事故にあってけがをした場合でも、適切な損害賠償がされず、利用者自身が治療費などの損害額の全額負担を強いられる場合があります。

### 不適切なサービス例

- 道路運送法の許可を受けずに運賃を取って旅客運送を行うバスは、いわゆる「白バス」と呼ばれる道路運送法に違反するサービスです
- レンタカー事業者が車両と運転手を一体的に提供するものも道路運送法に違反するサービスです

### マイクロバスを利用するときの注意

- 運転手付きのマイクロバスを利用する場合は、貸切バス事業者のマイクロバス(緑ナンバーが付いています)を利用しましょう
- レンタカーを借りる場合は、自分で運転するか、自分で運転手を手配しましょう

問 まちづくり推進課 ☎ 62-6403

## 事業者の皆さんへ 喫煙室設置のルール



屋内で喫煙するためには、「基準を満たす喫煙室」の設置が必要です。

### 基準を満たす喫煙室とは

- 喫煙室の出入口で、室外から室内への空気の気流が0.2m毎秒以上であること
- 壁や天井で区画されていること
- 煙が屋外に排気されていること
- 施設の出入口と喫煙室の出入口に、喫煙できる場所を示す標識を掲示していること

問 受動喫煙にかかるコールセンター ☎ 03-5539-0303

## 市民ゴルフ大会で参加者から募金

10月5日(土)の第12回西予市民ゴルフ大会で、大会実行委員会は参加者に募金を呼びかけました。スポーツ協会は集まった10万円を市のスポーツ振興支援に使う予定です。

問 スポーツ・文化課 ☎ 62-6416

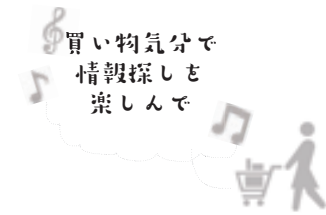

# Information market

仕事や生活、趣味に役立つ最新情報をお届けします。  
パラパラめくって、気になるものをチェック!  
自分にぴったりの掘り出し情報が、きっと見つかります。

## 知っ得情報

### せいよこどもグッズまつり 今年は中止に

衣類やおもちゃなどを回収する負担や事業後に残る大量の在庫への対応が困難なことから、今年はせいよこどもグッズまつりを中止します。



今後は他事業との共同開催やフリーマーケット方式への転換などを軸に検討していく予定です。詳細は決定次第お知らせします。

問 生涯学習課 ☎ 62-6415

### 館藏品展 「美しい和」

日本の風景画や和をモチーフにした館藏品展「美しい和」を開催します。西予市出身の画家の作品を中心に29点を展示。観覧無料。



### 期間

1月18日(土)～3月29日(日)  
午前9時～午後5時

場所 宇和先哲記念館2階 企画展示室

休館日 月曜日(月曜祝日の場合は翌日休館)

問 宇和先哲記念館 ☎ 62-6700

## がんばれせいよのアスリート!アーティスト!

### アスリート部門

えひめ国体開催記念秋季陸上競技大会(10月20日、愛媛県総合運動公園陸上競技場)≪女子1500m≫3位:松本 幸子(宇和中3) 4分51秒74 ≪女子中学砲丸投≫3位:松本 麻菜(宇和中2) 8m17cm 第32回愛媛県中学校新人体育大会兼第13回愛媛県中学校新人アスリート強化育成大会(10月26日・11月8日～12日、東・中・南予各ブロック)【陸上競技】≪女子1年100m≫2位:片山 亜紀(宇和中1) 13秒09 ≪女子1年1500m≫3位:島袋 愛央(三瓶中1) 5分1秒30【バスケットボール】≪女子≫2位:宇和中学校バスケットボール部女子【ソフトテニス】≪女子団体≫3位:野村中学校ソフトテニス部女子【卓球】≪男子シングルス≫3位:戒野 達希(宇和中2)【柔道】≪女子57kg級≫1位:上田 彩奈(宇和中2) ≪男子60kg級≫3位:三好 顕成(宇和中1)【相撲】≪団体≫1位:野村中学校相撲部≪軽量級≫1位:三瀬 椿(野村中2) 2位:藤田 翔(野村中2) ≪中量級≫2位:西村 拓海(野村中2) ≪無差別級≫3位:三瀬 椿(野村中2) 第32回愛媛県小学校陸上運動記録会(11月11日、愛媛県総合運動公園陸上競技場)≪女子走り高跳び≫2位:平田 桜子(明浜小6) 1m31cm 愛媛スポーツ・レクリエーション祭2019相撲競技(10月27日、愛媛県総合運動公園相撲場)≪6年生個人戦重量級の部≫第2位:渡邊 聡一郎(野村小6)

### アーティスト部門

「珍種発見ほうこくしょ」を作ろう2019あなたのアイデアが小説に 優秀賞:中村 海道(宇和町小5) 博愛フェスタ2019「第16回全国博愛絵画展」≪小学生1・2年生部門≫最優秀賞:松浦 花(宇和町小1)



## 4 特別職の報酬など (平成31年4月1日現在)

区分	給料月額など	期末手当
給料	市長 86万8200円 副市長 67万3200円 教育長 56万2600円	(平成30年度支給割合) 6月期：1.575月分 12月期：1.775月分
報酬	議長 43万3600円 副議長 35万3100円 議員 32万3000円	計：3.35月分

## 5 職員数 (平成31年4月1日現在)

	職員数	対前年増減数	主な増減理由
	H30	H31	
一般行政部門	議会 5	5	0
	総務 110	110	0
	税務 23	24	1 派遣
	労働 1	1	0
	農水 48	51	3 業務量増
	商工 14	15	1 派遣
	土木 47	48	1 業務増量
	民生 79	75	▲4 他部門に異動
	衛生 38	39	1 業務量増
	<b>小計 365</b>	<b>368</b>	<b>3</b>
部門別行政	教育 100	100	0
	消防 69	69	0
	<b>小計 169</b>	<b>169</b>	<b>0</b>
会計部門	病院 222	225	3 他部門からの異動
公営企業等	水道 17	16	▲1 事務の統廃合縮小
	下水道 8	7	▲1 事務の統廃合縮小
	その他 64	63	▲1 業務の見直し
	<b>小計 311</b>	<b>311</b>	<b>0</b>
	<b>合計 845</b>	<b>848</b>	<b>3</b>

## 6 職員の服務

年次有給休暇の取得状況 <small>(平成30年1月～12月)</small>	
平均取得日数	平均消化率
全職員 10.1日	25.8%
育児休業の取得状況 <small>(平成30年4月～平成31年3月)</small>	
男性	女性
新たに取得した者 1	14
前年度から引き続き取得した者 0	15

介護休暇の取得状況	
男性	女性
介護休暇取得者 0	0

## 8 職員の研修

一般研修 <small>(平成30年度)</small>			
研修名	人数	時期	
新規採用職員研修			
前期(3日間)	16	4月	
保健師面談	7	6～7月	
議会傍聴	7	12月	
プレゼンテーションの基本	7	12月	
新人フォロープレゼンテーション	7	12月	
後期(2日間)	7	2月	
メンタルヘルス(ラインケア)研修	55	6月	
災害対応業務により一般研修は縮減			
派遣研修			
災害対応業務により派遣研修は取りやめ			
職場研修			
職場研修(OJT)		時期	
各職場で管理監督者が日常業務を通じて指導		通年	
自主研修			
自主研修		件数	
申請なし		0件	

## その他の手当

手当名	内容と支給単価	国の制度との異同	支給実績	1人あたりの平均支給額
扶養手当	配偶者6500円、子1万円、父母など6500円、特定扶養加算(16～22歳)5000円	同	8455万4000円	26万9282円
住居手当	借家居住者支給限度額2万7000円	同	2835万9000円	23万4371円
通勤手当	交通機関利用者 支給単位数期間(最長6カ月)の通勤に要する運賃などにより支給。 支給限度月額7万8000円 交通機関利用者 上限額 4513万4000円 10万298円 交通用具利用者 通勤距離(片道)により支給 【2km以上～5km未満】2500円 【5km以上～10km未満】4900円 【10km以上～15km未満】8100円 【15km以上～20km未満】1万400円 【20km以上～25km未満】1万2700円 3万1100円 (以下省略)	異 交通機関利用者 交通用具利用者 上限額		
管理職手当	管理または監督の地位にある職員に支給。 【部長(総括)】5万4100円 【部長・支所長】5万1700円 【課長(6級)】4万7600円 【課長(本庁)】4万5000円 【課長】4万1100円 【主幹】3万3300円 【課長補佐】2万8200円	同	5753万4000円	41万9958円

年齢別職員構成												
20歳未満	20歳～23歳	24歳～27歳	28歳～31歳	32歳～35歳	36歳～39歳	40歳～43歳	44歳～47歳	48歳～51歳	52歳～55歳	56歳～59歳	60歳以上	計
2人	24人	63人	60人	77人	98人	127人	119人	93人	76人	92人	17人	848人

職員数の推移	
	過去5年間の増減数(率)
一般行政	▲11 (▲2.9)
教育	▲17 (▲14.5)
消防	5 (7.8)
普通会計(計)	▲23 (▲4.1)
公営企業等会計(計)	1 (0.3)
総合計	▲22 (▲2.5)

## 7 職員の勤務時間その他の勤務条件

勤務時間						
1週間の勤務時間	1日の勤務時間	始業	終業	休憩時間	週休日	
38時間45分	7時間45分	8時30分	17時15分	1時間	土・日曜日	

休暇		
	概要・取得要件など	取得可能日数など
有給	年次有給休暇	一の年ごとの休暇 1年につき20日(前年繰り越し最大40日) 公務災害、通勤災害の場合は必要と認められる期間。結核性疾患は1年。その他負傷や疫病は、90日を超えない範囲で必要と認められる期間 【産前休暇】8週間以内に出産する予定の女性職員が申し出した場合 出産の日まで【産後休暇】出産の翌日から8週間【忌引き】父母の場合7日間など【結婚休暇】連続する5日以内【子の看護】5日以内
	病欠休暇	負傷や疾病のため療養する必要がある場合
	特別休暇	公民権の行使、結婚、出産、忌引き、ボランティア、子の看護など
無給	介護休暇	2週間以上日常生活を営むのに支障がある者の介護をする場合 連続する6月の期間内で、必要と認められる期間

**勤務成績の評定**  
平成22年度に「人事評価制度検討委員会」を設置。人材育成型の評価制度を目指し、勤務態度や職務能力について自己評価・評価者面談・一次評価・二次評価を実施。26年12月期から勤勉手当に評価結果を反映。28年度の改正地方公務員法の施行に伴い、公平・透明・納得の下で適正配置や処遇への反映を構築中。

## 1 職員の給与と職員数

住民基本台帳人口 <small>(平成31年1月1日)</small>	歳出額 <small>(A)</small>	実質収支	人件費 <small>(B)</small>	人件費率 <small>(B/A)</small>	(参考)平成29年度人件費率
3万8019人	324億3421万8000円	8億5314万4000円	45億4203万1000円	14.0%	14.5%

平成30年度の職員給与費(普通会計決算)					
職員数 <small>(A)</small>	給料	職員手当	期末・勤勉手当	計 <small>(B)</small>	1人あたりの給与費 <small>(B/A)</small>
534人	19億5823万6000円	3億8940万5000円	7億4452万7000円	30億9216万8000円	579万1000円

注) 職員手当には退職手当は含みません。職員数は平成30年4月1日現在のもので。

## ラスパイレス指数 (各年4月1日現在)

■平成27年 ■平成28年 ■平成29年 ■平成30年

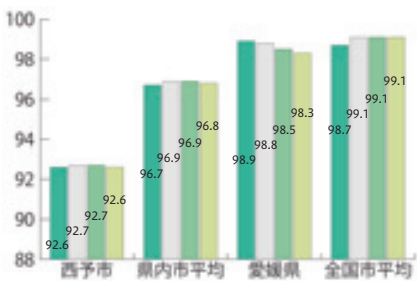

注) ラスパイレス指数とは、国家公務員の給与水準を100とした場合の地方公務員の給与水準を示す指数。

## 一般行政職級別職員数の構成比率

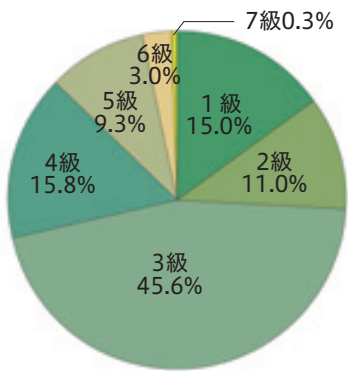

## 一般行政職の級別職員数 (平成31年4月1日現在)

標準的な職務内容	職員数	構成比
1級 主事	60人	15.0%
2級 主査	44人	11.0%
3級 係長・主任	182人	45.6%
4級 課長補佐	63人	15.8%
5級 課長	37人	9.3%
6級 部長・課長	12人	3.0%
7級 部長(総括部長)	1人	0.3%
	計 399人	100%

## 退職手当

西予市			国		
(支給率)	自己都合	勤奨・定年	(支給率)	自己都合	勤奨・定年
勤続20年	19.6695月分	24.586575月分	勤続20年	19.6695月分	24.586575月分
勤続25年	28.0395月分	33.27075月分	勤続25年	28.0395月分	33.27075月分
勤続35年	39.7575月分	47.709月分	勤続35年	39.7575月分	47.709月分
最高限度額	47.709月分	47.709月分	最高限度額	47.709月分	47.709月分
【その他の加算措置】退職手当の調整額 職務の級などに応じた8段階の調整月額を定め、職員の在職期間のうちその月額が高い方から60月分の合計額を調整額として加算			【その他の加算措置】退職手当の調整額 職務の級などに応じた11段階の調整月額を定め、職員の在職期間のうちその月額が高い方から60月分の合計額を調整額として加算		
1人あたりの平均支給額 (自己都合) 314万1000円 (定年) 1880万3000円			定年前早期退職特別措置(2%～45%加算)		



皆さんに市職員の給与などの状況を理解していただくため、概要を公表します。

問 総務課 ☎ 62-6400

## 2 職員の平均給料月額や初任給など

職員の平均年齢・平均給料月額・平均給与月額 (平成31年4月1日現在)

一般行政職	平均年齢 平均給料月額 平均給与月額			
	西予市	愛媛県	国	
	43.1歳	30万4261円	36万4655円	
	43.9歳	32万7998円	42万3133円	
	43.4歳	32万9433円	41万1123円	
技能労務職	平均年齢 平均給料月額 平均給与月額			
	西予市	52.6歳	25万1280円	29万4781円
	愛媛県	53.5歳	33万1470円	36万6856円
	国	50.9歳	28万7312円	32万9380円

職員の初任給 (平成31年4月1日現在)

	西予市	愛媛県	国	
一般行政職	大学卒	18万4920円	18万8136円	総合職 18万5200円 一般職 18万700円
	高校卒	15万1554円	15万3765円	一般職 14万8600円
技能労務職	高校卒	—	14万6730円	—
	中学卒	—	13万1052円	—

職員の経験年数別・学歴別平均給料月額 (平成31年4月1日現在)

	経験年数10年	経験年数15年	経験年数20年	
一般行政職	大学卒	24万2160円	28万8313円	31万6751円
	高校卒	20万9743円	24万4114円	28万8837円

## 3 職員の手当 (平成31年4月1日現在)

期末手当・勤勉手当	
西予市	愛媛県 国
1人あたりの平均支給額 <small>(平成30年度)</small> 139万5000円	1人あたりの平均支給額 <small>(平成30年度)</small> 160万2000円 —
(平成30年度支給割合) 期末手当 2.60月分 勤勉手当 1.85月分 (1.45月分)(0.90月分)	(平成30年度支給割合) 期末手当 2.60月分 勤勉手当 1.85月分 (1.45月分)(0.90月分)
(加算措置の状況) 職制上の段階、職務の級などによる加算措置	(加算措置の状況) 職制上の段階、職務の級などによる加算措置

注) ( ) 内は再任用職員の支給割合



## 事業用の機械や備品は 1月31日までに申告を

1月1日時点で事業用資産を所有している個人や法人は申告が必要です。

### 申告の対象になるもの

門や塀、敷地内舗装路面などの構築物や機械および装置（旋盤・ポンプ・10kw以上の太陽光発電設備など）、船舶、航空機、車両および運搬具（貨車・客車・特殊自動車など）、工具・器具および備品（工具・家具・事務機器など）

### 申告の対象にならないもの

土地や家屋、耐用年数1年未満の資産、一時に損金算入された少額資産、3年間で一括して均等償却する資産、自動車税および軽自動車税



の対象となるもの

### 申告する事項

資産の種類や数量、取得年月、取得価格、耐用年数など

期限 1月31日（金）

### 申告時の注意事項

申告書にマイナンバー（法人は法人番号）を記載し、運転免許証などの本人確認書類を持参してください。

### 被災代替償却資産の特例

平成30年7月豪雨災害で被災した償却資産に代わるものとして新たに取得した資産は、特例の申告をすることで、取得の翌年から4年度分の課税標準額が2分の1軽減されます。令和5年3月31日までに取得した資産が対象です。

詳しくは市ホームページをご覧ください。お問い合わせください。

問 税務課 ☎ 62-6401



## 「いいやん！西予」 1月は税の申告相談ほか

西予CATVきらりチャンネルで「いいやん！西予」西予市行政情報番組を、毎日放送しています。

行政情報を分かりやすく紹介。事業や各種補助金、イベントの紹介など、旬でお得な情報が盛りだくさんです。

1/1～14まで

- ・障がい者福祉、就労支援
- ・税の申告相談

	月	火	水	木	金	土	日
午前6時～	■		■		■		■
午後0時15分～		■		■		■	
午後4時45分～					■		
午後6時45分～				■			
午後9時15分～				■			
午後9時45分～		■					
午後10時30分～					■		
午後11時～						■	■
午前0時30分～	■		■				

1/15～31まで

- ・小規模多機能自治活動

放送時間（予定）

番組内容は毎月1日と15日に更新予定です。

問 情報推進室 ☎ 62-6404



## 相談

### 子どもに関する定期巡回相談

子どもの性格や行動、しつけや子育ての不安、非行やいじめなどで悩んでいませんか。

南予子ども・女性支援センターの児童福祉士と児童心理士が相談に応じます。

日時 1月17日（金）午前10時～午後3時

場所 市役所1階 相談室

問 福祉課 ☎ 62-6428

### 子育て相談

子育てに不安を感じる保護者の相談に応じます。相談日以外でも可。

日時 1月9日（木）23日（木）

午後1時30分～3時30分

場所 市図書交流館「まなびあん」会議室

電話受付 ☎ 080-5664-7782

月～金曜日の午前9時～午後5時

## 高齢年金は課税対象に 源泉徴収票の保管を

高齢年金は、所得税法上の雑所得として課税の対象になります。高齢年金を受けている人には、1年間の年金の支払総額が記載された「公的年金等の源泉徴収票」が届きます。時期は1月下旬から2月上旬頃。確定申告の際に提出してください。

源泉徴収票を紛失した場合や届かない場合は、年金事務所で再交付できます。

ただし、障害年金や遺族年金は非課税所得のため、源泉徴収票は届きません。

問 宇和島年金事務所 ☎ 0895-22-5440

## 広報文芸

### 漢詩

### 宇和清流吟社

新春の宇和郷  
夜来の積雪 浄くして塵なし  
盆地の高原 一望新たなり  
雙鶴 飛來して聲恰恰  
初光 遙拝し令和の春

松本 鷹行

### 川柳

### 川柳一城の和

読めない字付けてどうする子の未来  
ご先祖にすまん棚田が今重荷  
早送りしたよう今年もう師走  
大崎 五葉

山本 敦義

### 短歌

### 中川短歌会

秋の日を除けて真をゆつくりとめく  
りてわれは暮末の人 末光 安雄  
草むらを風が櫛とくバツタ飛ぶ音無  
き故郷の屋下りかな 宮本 桂子  
半島の尾根にざらりと風車回う黄一  
面に花石路の道 村上 和子

渡辺 静子

### 多田短歌同好会

ひざを撫で腕をさすりて暮れる日よ  
生きることはつらきなり  
ふる里を訪いたい気持ちいつまでも  
ほほ笑みかける父母の写真  
馴れるとはまだ死なぬこと一人居も  
様となり氣風の頃 内藤 栄  
▼俳句▼  
かりがね吟社  
歛始め土の匂ひの掌にもどる  
初夢もとんと渋茶に消えにけり  
少女絵の羽子板褪せし月日かな  
長友 恵子  
海童 深雪

### 花水木句会

### 宗一選

照るもよし戻るもよし紅葉山  
鈴の音に誘はれポインセチア買ふ  
紅葉濃し金剛輪寺の男坂 武石ひろむ  
山本 長正

### 天高し祝賀御列の儀の笑顔

武蔵野の森の香りや旅の秋  
井上 昭子  
戸梶 昭子

### 笠置句会

高速道紅葉眺めつ助手席に  
武田 フサ  
朝霧の深き宇和野の一両車  
三好 乾

### 三瓶俳句会

切り口の匂ふ冬木を高く積む  
清家 幸子  
母の歳こえて迎えしお元日  
井上紀代美

幸せの降って来そうな日向ぼこ  
河野ミツエ



## 夜間・休日の救急診療

### 二次救急

中症～重症患者の受け入れをする医療機関です。検査・入院・手術が必要な場合に備え医師と外来看護師が当直し、検査・放射線技師が待機して救急医療にあたっています。変更となる場合があるため医療機関へ確認の上お出かけください。

1月 奇数日が野村病院  
偶数日が西予市民病院

西予市民病院 ☎ 62-1121

市立野村病院 ☎ 72-0180

### 一次救急

入院や手術の必要がない軽症患者の治療にあたります。

### 宇和・明浜地区

1月1日(水)	樋口脳神経外科 (上松葉) ☎ 62-1500
1月2日(木)	宇都宮内科クリニック (卯之町三) ☎ 62-7788
1月3日(金)	おだクリニック (卯之町五) ☎ 62-6606
1月5日(日)	近藤医院 (卯之町一) ☎ 62-2311
1月12日(日)	土居内科 (上松葉) ☎ 69-1285
1月13日(月)	宇都宮内科クリニック (卯之町三) ☎ 62-7788
1月19日(日)	松葉診療所 (卯之町一) ☎ 62-0688

### 野村・城川地区

1月1日(水)	野村病院 (野村) ☎ 72-0180
1月2日(木)	※2日は二次救急でないため 検査不可
1月3日(金)	おか医院 (阿下) ☎ 72-3456
1月5日(日)	野村病院 (野村) ☎ 72-0180
1月12日(日)	※12日は二次救急でないため 検査不可
1月13日(月)	井関医院 (野村) ☎ 72-0030
1月19日(日)	宇都宮内科 (野村) ☎ 72-3333

### 三瓶地区

いずれも

八幡浜一次救急休日・夜間診療所  
(八幡浜市大平) ☎ 0894(24)1199

### 小児科

1月1日(水)	亀井小児科 (大洲市東大洲) ☎ 0893(24)3757
1月2日(木)	八幡浜一次救急 休日・夜間診療所 (八幡浜市大平) ☎ 0894(24)1199
1月3日(金)	おおむら小児科 (内子町城廻) ☎ 0893(44)7117
1月5日(日)	守口小児科 (八幡浜市産業通) ☎ 0894(24)7770
1月12日(日)	大洲ななほクリニック (大洲市東若宮) ☎ 0893(25)7710
1月13日(月)	山下小児科 (宇和町伊賀上) ☎ 62-6801
1月19日(日)	ごとう小児科 (大洲市東大洲) ☎ 0893(23)0510
1月26日(日)	八幡浜一次救急 休日・夜間診療所 (八幡浜市大平) ☎ 0894(24)1199

外科治療は対応困難なため、けがなどの場合は外科担当番医が救急病院をご利用ください。受診の際は、お薬手帳を持参してください。



### 暮らしのことなど 生活に困ったら相談を

暮らしや就労、子育て、介護、障がいなどの悩みに応じる福祉相談。1人1人の状況に対応します。予約不要。

下宇和公民館

1月8日(水) 午前10時～正午

高山公民館

1月22日(水) 午前10時～正午

問 市福祉総合相談センター ☎ 62-1150

### 差別やいじめに悩んだら 「人権相談」

差別やいじめ、変なうわさを立てられた場合などに相談できる人権相談。予約不要。

総合センターしろかわ

1月15日(水) 午前9時30分～正午

問 人権対策室 ☎ 62-6492

### ご縁をサポートします

結婚推進員が素敵なお縁をサポートする結婚相談。予約不要。

高山公民館

1月10日(金) 午後1時～3時

教育保健センター

1月6日(月) 午後4時～6時

野村公民館

1月27日(月) 午後3時～5時

三瓶文化会館

1月15日(水) 午後1時～3時

問 生涯学習課 ☎ 62-6415

市民のういき (11月末)	人口	3万7308人(-76) 男1万7673人(-24) 女1万9635人(-52)	カッコ内は前月比
	世帯数	1万7853世帯(-31)	
	出生	15人(-2) 男9人(+1) 女6人(-3)	
	死亡	58人(-3) 男27人(±0) 女31人(-3)	

### 【社協主催】法律相談 予約制

日常生活で法律にかかわる問題に、弁護士が対応します。

総合センターしろかわ

1月15日(水) 午前9時30分～正午

予 市社会福祉協議会 城川支所 ☎ 82-1266

市社会福祉協議会 三瓶支所

1月20日(月) 午後1時～3時30分

予 市社会福祉協議会 三瓶支所 ☎ 33-3046

### 【社協主催】心配ごと相談

日常生活での悩みや困りごとを相談できます。予約不要。

宮野浦コミュニティセンター

1月8日(水) 午後1時～3時

市社会福祉協議会 宇和支所

1月14日(火) 午後1時～3時

1月28日(火) 午後1時～3時

野村保健福祉センター

1月7日(火) 午後1時～3時

総合センターしろかわ

1月15日(水) 午前9時30分～11時30分

市社会福祉協議会 三瓶支所

1月20日(月) 午後1時～3時

問 市社会福祉協議会 本所 ☎ 72-2306

### 【社協主催】 介護・福祉・認知症相談

ホームヘルパーやデイサービス、福祉用具利用について相談できます。予約不要。

宮野浦コミュニティセンター

1月8日(水) 午後1時～3時

市社会福祉協議会 宇和支所

1月7日(火) 午後1時～3時

野村保健福祉センター

1月8日(水) 午後1時～3時

総合センターしろかわ

1月15日(水) 午前9時30分～11時30分

市社会福祉協議会 三瓶支所

1月20日(月) 午後1時～3時

問 市社会福祉協議会 本所 ☎ 72-2306

### 行政に意見や要望があれば 「行政相談」



行政全般に関する苦情や意見、要望などを相談できる行政相談です。予約不要。

高山公民館 1月7日(火) 午前9時～11時

市役所1階相談室

1月15日(水) 午前10時～正午

野村公民館 1月6日(月) 午前9時～11時

総合センターしろかわ

1月15日(水) 午前9時30分～11時30分

三瓶支所 1月21日(火) 午後1時～3時

問 総務課 ☎ 62-6400

### 【社協主催】登記相談 予約制

土地の相続や贈与などの相談に、司法書士が対応します。

市社会福祉協議会 宇和支所

1月24日(金) 午後1時～3時

予 市社会福祉協議会 宇和支所 ☎ 62-3770

### 難病相談

難病の人やその家族が対象。保健所医師や保健師などが、療養上の不安の軽減や生活の質の向上を図ります。助成制度や福祉制度の紹介もしています。

日時 1月9日(木) 午後2時～4時

場所 八幡浜保健所1階(八幡浜市北浜1丁目3-37)

■ 家庭訪問

在宅での療養上の指導や介護の方法などについて、保健師が家庭訪問を行っています。希望する人は、お電話ください。

問 八幡浜保健所 ☎ 0894-22-4111



# 復興への一歩

平成30年7月豪雨で被害を受けながらも顔を上げ、必死に歩み続ける人がいます。

## 地元よりも地元を感じる 野村の良いところを知ってもらいたい

平成30年7月豪雨災害のときにNPO法人のスタッフとして復興支援にきました。

発災後すぐ野村地区に入ってから、地域づくり団体の支援やイベントの補助などに取り組みました。定期的に行っていた「ほっこりカフェ」では、コーヒーを振る舞いながら、被災者の困り事や心配事を聞いて行政や社会福祉協議会につながりました。

1年間暮らして、このまちのことが少しずつ分かってきました。ここの人たちは気さくに声をかけてくれて、挑戦することを応援してくれる。気付けば支援に来たはずが助けられていて、「地元よりも地元を感じるこの場所で暮らす今が幸せ」と感じるようになりました。そこで、活動期間が終わった後もこの地に残ることを決めて、地域おこし協力隊(田舎で働き隊)に応募。残ると決めたときに喜んでくれた野村の人たちの顔も印象に残っています。

今の目標はゲストハウスを作ること、シルクや酒文化など野村地区の良いところを発信していくこと。これからは急がず、焦らず、楽しみながら取り組んでいきます。



シーバース 玲名さん  
=野村町野村=  
神奈川県藤沢市から移住。  
令和元年10月から野村地区の「田舎で働き隊」として活動中。

**ユーズドショップ亀田**  
金・プラチナ高価買取 ブランド品販売  
商品券・金券も高価買取 質預りも  
**亀田質店**  
営業時間 9:00~20:00 定休日 水曜日  
大洲店 (0893) 24-5700 バイパス大洲南出入口(北只交差点)より旧59号線へ150m

**古谷佑一税理士事務所**  
VOICER FORUVER THE ACCOUNTING OFFICE  
● 転職でお悩みの方  
事前対策、転職後の執務もお任せください。  
● 法人、個人事業主の方  
確定申告だけでなく、資金繰りや事業承継対策もお任せください。  
● 日々の会計業務でお悩みの方  
記録代行やクラウド会計の導入もお任せください。  
古谷佑一税理士事務所 お気軽にお問い合わせください  
西予市宇和町東之町2-443 ☎0894-62-8816

人生のリスタートをサポートします!  
**村上勝也法律事務所**  
弁護士 村上勝也 (愛媛弁護士会所属)  
借金、夫婦・男女問題、交通事故、相続、成年後見などご相談ください。  
相談料は(1時間ごと)  
個人的なご相談は **5000円(税別)** 事業者のご相談は **1万円(税別)**  
一定の資力以下の方には**無料法律相談**もあります。また弁護士費用の**分割払い**制度もあります。  
**まずはお気軽にお電話ください!**(平日9時~5時)  
☎ **0893-57-6266**  
そして詳細はウェブサイトへ!  
<http://www.murakami-law.net>  
大洲市中村231愛媛館道ビル2階1号(JR大洲駅から歩いて1分・徒歩2分)

**6th 株式会社レデイ薬局**  
**薬局薬剤師募集中**  
店舗:西予市内の2店舗で募集しています  
①宇和インター店 ②れんげ店  
雇用形態:正社員・パート 休日:週2日以上  
まずはお気軽にお問い合わせください!  
☎ **089-927-5000**(採用部)  
本社:愛媛県松山市南江戸4-3-37

**広告募集中**  
問 情報推進室  
☎ 0894-62-6404

編集後記  
長い間務めさせていただいた「広報せいよ」ですが、この号をもってひと区切り。次号からは、やる気あふれる元気な若手が担当し、私は補助へと回ります。思い返せば、この係になってたくさんの素敵なまちの人たちと出会えました。誇りに思う人、大好きな人が毎月増え、幸せな毎日でした。「日本一素敵な人たちが暮らす、日本一良いまちだ」と心の底から思うようになったのも、皆さんと出会えたからです。多くの人に育てていただきました。本当にありがとうございます。これからも変わらず「広報せいよ」をよろしくお願ひします。皆さんとの出会いが、私の宝物です。(堀)