

このまちで暮らす
私たちが主役の Magazine

広報せいよ

Seiyo City Public Relations



令和8年 二十歳のつどい



小学校6年生のときに作ったタイムカプセル
を担当の先生が届けてくれました。中には将来
の自分に宛てた手紙が。中川小学校卒業生のみ
なさん、あの頃描いた大人になれていますか？
撮影日：1月3日 撮影場所：宇和文化会館

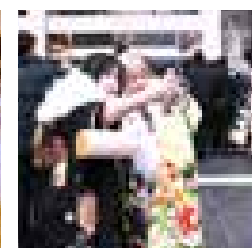

広報紙に掲載できなかった写真の一部は市公式 Instagram「いいやん西予」に掲載しています。



令和 8 年 二十歳の つどい

1月3日に行われた二十歳のつどい。
258人が出席し、たくさんの祝福を受けました。
故郷、西予市はこれからもみなさんを応援しています！

令和 8 年二十歳のつどい対象者

地区名	男性	女性	計
明浜	5人	13人	18人
宇和	77人	108人	185人
野村	25人	33人	58人
城川	7人	11人	18人
三瓶	20人	26人	46人
西予市	134人	191人	325人

MAIN CONTENTS

- 02 令和 8 年二十歳のつどい
- 06 令和 7 年第 4 回定例会
- 11 令和 7 年度市政懇談会
～皆さんからの意見と回答～
- 23 税務署への申告・納税は期限内に

Check!

広報せいよ 2 月号の特集は

市公式 YouTube で配信中



市公式 LINE「ま
ちのこと」からご覧
いただけます。

行政情報番組「いいやん！西
予」で放映中
放送日時は P24





小学校の卒業文集で書いた世界平和について発表します。半年ほど中国に留学しました。私にとっては全てにおいて良いイメージのない国でしたが、現地で出会った人は私の拙い中国語に耳を傾け、手を差し伸べてくれました。一緒に食卓を囲み、何気ない日常を共有する中で国籍や立場の違いを超えて心が通じ合う瞬間が確かにありました。

平和とは、知ろうとする勇氣と対話を続ける努力によって支えられているのだと気づきました。小さなつながりがいつか世界を大きく変える力になると信じています。

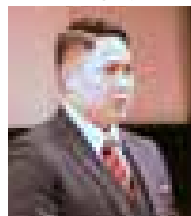

意見発表
細谷 孝正さん

中学卒業と同時に親元を離れ寮生活に。部活動に打ち込んだ高校3年間では、慣れない集団生活や厳しい練習の中で挫折することもありました。1人では乗り越えられない壁も仲間がいたから越えることが出来たと強く感じています。

今度は私が誰かを支えたいと思い、理学療法士を目指し学んでいます。理学療法士は失われた身体機能を回復させるだけでなく「当たり前の日常」を取り戻すため、その人らしい生活へと導く仕事。患者さんに寄り添い、心と身体の両方を支えられる理学療法士になるため努力します。

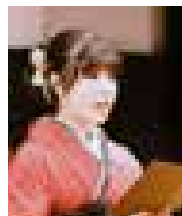

意見発表
赤松 富心さん

大学で社会教育を学んでいます。社会教育に正解はなく、机と椅子が必要なわけでもありません。人との繋がりの中で、支え合い、助け合いながら、育っていく学びです。社会教育での学びを生かし、将来は、政治家になることが目標です。性別や年齢、国籍を問わず多様な人が繋がり、人を想い、支え合い助け合い、感謝を伝え合うことができる。そんなまちづくりに全力を注ぎたいと思っています。

自分自身を大切に、どんな環境でも置かれた場所で花を咲かせ、個性を発揮し、大人へと歩んでいきましょう。



意見発表
井上 廉さん



記念行事司会 西山 弘倫さん

自分自身の可能性を信じて
二十歳のつどいを1月3日（土）に開催。325人のうち、258人が出席しました。
管家市長は「自分自身の可能性を信じ、夢に向かって突き進んでください」と式辞。成人代

表の後畠隼輔さんと小西麗愛さんは、社会の一員としての責務を果たしていくとともに、より多くの人々と交流を深め、それぞれのかけがえない目標に向かい努力することを宣誓しました。



成人者宣誓 後畠 隼輔さん
成人者宣誓 小西 麗愛さん



野村町



城川町



三瓶町



明浜町

財政危機脱却に向け、行財政改革に関する条例改正などが多数可決

令和7年第4回西予市議会定例会は12月3日（水）から12月19日（金）まで開催され、議案80件、報告1件が原案どおり可決、議案1件が撤回、議案2件が否決されました。

議会発議1件も可決されました。

▼可決・報告

■西予市公共施設照明ESCO事業（LED化）委託契約
委託契約者は、（株）マリモライフ（代表取締役 吉尾 龍介）。期間は契約締結日から令和21年3月31日まで。

■旧西予市消防本部庁舎等跡地の処分
売却の相手方は、（株）アメイズ（代表取締役 穴見 賢一）。4751万9000円で売却。

■旧西予市狩江小学校校舎の無償貸付
貸付の相手方は、（株）地域法人無茶々園（代表取締役 大津 清次）、酒井建設（代表 酒井 久夫）、てんぼ屋（代表 酒井 五十鈴）

■条例の制定
西予市乳児等通園支援事業の設備及び運営に関する基準を定める条例
児童福祉法の一部改正に伴い、乳児等通園支援事業の設備及び運営に関する基準を定めるため、本条例を制定する。

改正する。
※他、条例の一部改正10件
■条例の全部改正
西予市歴史民俗資料館及び郷土文化保存伝習施設条例
西予市城川歴史民俗資料館に歴史民俗資料館、郷土文化保存伝習施設及び文書館の機能を集約するため、本条例の全部を改正する。

■条例の廃止
西予市土地開発基金条例
基金を西予市公共施設整備基金に統合し、施設整備を目的とした基金として一元化を図るため、本条例を廃止する。
西予市おイネ賞事業基金条例
西予市田園ロマンの里づくり基金条例
西予市宇和福祉の里基金条例
西予市ジオパーク推進基金条例
西予市中山間ふるさと・水と土保全基金条例
西予市宇和町地域古代ロマンの里構想基金条例
基金を西予市地域振興基金に統合し、地域振興を目的とした基金として一元化を図るため、本条例を廃止する。
西予市市民憩の家条例
西予市明浜健康管理センター条例
西予市城川健康管理センター条例
西予市宇和福祉センター条例
西予市城川緑地休養施設条例
西予市野村わんぱくランド条例
西予市有料駐車場条例
西予市鳥鹿野水辺公園条例

西予市特定乳児等通園支援事業の運営に関する基準を定める条例
子ども・子育て支援法の一部改正に伴い、特定乳児等通園支援事業の運営に関する基準を定めるため、本条例を制定する。

■条例の一部改正
西予市特別職の職員の給与の特例に関する条例
市長、副市長および教育長の給与について、令和8年4月1日から令和10年3月31日までの間、給与の減額措置を拡大するため、本条例の一部を改正する。

西予市職員の勤務時間、休暇等に関する条例
フレックスタイム制を活用した週休3日制の導入を図るため、本条例の一部を改正する。

西予市税条例
法人市民税について、標準税率から制限税率への引き上げを行うため、本条例の一部を改正する。

西予市保健センター及び保健福祉センター条例
公共施設の再編に伴い、保健センター等の機能集約を図るため、本条例の一部を改正する。

西予市立学校給食センター及び学校給食調理場条例
公共施設の再編に伴い、学校給食センター

西予市農林漁業活性化施設条例
西予市城川みどりの交流館条例
公共施設の再編に伴い、施設を廃止するため、本条例を廃止する。

西予市土木建設事業負担金徴収条例
土木建設事業負担金の徴収制度を廃止するため、本条例を廃止する。

■指定管理者の指定
西予市宇和文化の里施設
指定管理者は、（一社）西予市観光物産協会（代表理事 安藤 芳夫）。期間は令和8年4月1日から令和11年3月31日まで。

宇和米博物館（旧宇和町小学校）
指定管理者は、（二社）n f c（代表理事 成瀬 嘉宏）。期間は令和8年4月1日から令和11年3月31日まで。

西予市明浜観光交流拠点施設
西予市明浜柑橘加工施設
指定管理者は、あけはまシーサイドサンパーク（株）（代表取締役 大津 清次）。期間は令和8年4月1日から令和11年3月31日まで。

西予市みかめ本館
指定管理者は、（有）みかめ本館トータルサービス（代表取締役 朝井 秀幸）。期間は令和8年4月1日から令和9年3月31日まで。

西予市みかめ海の駅
指定管理者は、みかめホールディング（株）（代表取締役 井上 徳寿）。期間は令和8年4月1日から令和9年3月31日まで。

西予市城川高品質堆肥センター

ターの機能集約を図るため、本条例の一部を改正する。

■西予市図書交流館条例
図書交流館の機能集約を図るほか、使用料の減免に関する規定を見直すため、本条例の一部を改正する。

西予市立学校施設の開放に関する条例
使用料の減免に関する規定を見直すほか、所要の整備を行うため、本条例の一部を改正する。

西予市社会体育施設条例
西予市営球場条例
西予市運動公園条例
西予市徳津文楽会館条例
西予市乙亥の里条例
西予市城川ふるさと交流館条例
使用料の減免に関する規定を見直すため、本条例の一部を改正する。

西予市ギャラリーしろかわ条例
四国西予ジオミュージアムの設置及び管理に関する条例
施設の開館時間及び休館日の見直しのほか、所要の整備を行うため、本条例の一部を改正する。

西予市火葬場設置及び管理条例

物価高騰などによる諸経費の増額に伴い、火葬場使用料を改定するため、本条例の一部を改正する。

■西予市病院事業使用料及び手数料条例
物価高騰などによる諸経費の増額に伴い、指定管理者が利用料金として設定できる個室料などの上限額を引き上げるため、本条例の一部を改正する。

西予市給水条例ほか2条例
給水人口の減少に伴い、水道認可の変更手続を行うため、関係する3条例の一部を改正するほか、災害などの場合において、他の水道事業者が指定した工事業者などによる給水装置工事の実施を可能とするため、西予市給水条例の一部を改正する。

西予市公共下水道条例
災害などの場合において、他の市町村などの公共下水道を管理する者が指定した工事事業者による排水設備などの工事の実施を可能とするため、本条例の一部を改正する。

西予市消防本部職員の特殊勤務手当に関する条例
緊急消防援助隊などとして本市以外の区域に派遣され、災害に係る応急作業などに従事した消防本部職員に対し、災害応急作業等手当の支給を可能とするため、本条例の一部を

改正する。

西予市一般職の職員の給与の特例に関する条例
西予市一般職の職員の給与について、令和8年4月1日から令和10年3月31日までの間、役職に応じて給与の一部を減額する特例を設けるため、本条例を制定する。

■条例の一部改正
西予市はり、きゅう及びマッサージ等施術費助成条例
給付事業の見直しに伴い、はり、きゅう及びマッサージ等施術費助成に係る診療券の交付を3年間停止するため、本条例の一部を改正する。

■可決発議
西予市一般職の職員の給与の特例に関する条例
西予市一般職の職員の給与について、令和8年4月1日から令和10年3月31日までの間、役職に応じて給与の一部を減額する特例を設けるため、本条例の一部を改正する。

■条例の制定
西予市議会議員の議員報酬及び期末手当の特例に関する条例
令和8年4月1日から令和10年5月15日までの間、議員報酬および期末手当を10%減額するため、本条例を制定する。

議会のご判断を真摯に受け止め、今回のご意見を参考に今後の対応を熟慮していきます。財政危機脱却プランに関連する案について、大部分が可決されたことは「前進せよ」という意味と捉えています。

議会の意見を参考に熟慮

7 このまちで暮らす、私たちが主役の Magazine 広報せいよ



友達といるとき全然寒くないのに
1人ときはすごく寒い。
なんでだろう？
ココロが温まると体もあつたまるのかなあ。

MINI TOPICS

知っていますか？ バリアフリー演劇

視覚や聴覚に障害のある人を含め、誰もが一緒に演劇を楽しめるように、字幕、手話通訳、音声ガイドなどのサポートを導入し、脚本や演出も工夫した新しい演劇の形。舞台手話通訳者が役者として舞台上で動き、音声ガイドで舞台の様子を説明するなど、誰もが同じ空間で一体感を味わえる体験を目指しています。障害のある観客がステージに上がり、ジャンプしたり、役者に絡んだりしても、それらを劇に取り込みながら物語を展開していきます。



第1幕の最後は、高等部3年生がステージに上がりみんなで歌いました

宇和特別支援学校が「星の王子さま」をユニバーサル公演

11月28日（金）宇和文化会館で、宇和特別支援学校がユニバーサル公演、バリアフリー演劇「星の王子さま」を披露しました。文化庁の「学校における文化芸術鑑賞・体験推進事業」を活用し、令和5年度から3年間、ワークショップや鑑

賞・体験学習を行い、最終年度の集大成として公演されたもの。参加した水本歩乃香さん（高等部3年）は「大勢の前で緊張したけど楽しかった」篠田隆利さん（高等部3年）は「多くの人と交流できた」と話しました。



ステージにはいつ、誰が上がりてもOK。みんなで舞台を作っていきます

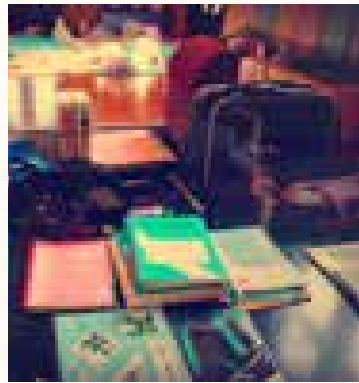

ランドセルやバッグ、ノートなど学校で使えるものがたくさん

くるくるマーケット2025

11月29日（土）に宇和児童館でくるくるマーケット2025を開催しました。家庭で不要になった子ども用品を、子育て中の皆さんに無料で提供することのイベントは今年で4回目。衣類の他、ランドセルやスポーツバッグなど学校

で使える物やおもちゃなどたくさんのお用品を持ち寄っていただき、盛況のイベントとなりました。不要となった子ども用品は、是非、次回のくるくるマーケットへお持ちください。

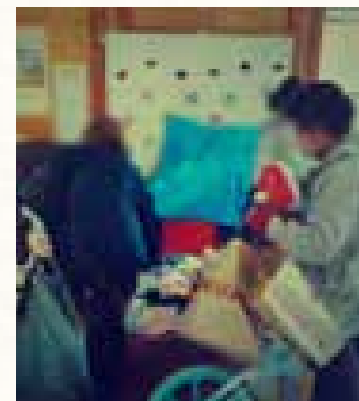

1番人気の子ども服にコーナーは、今年も多くの人が集まりました



90分間、耐久レース表彰式の様子

第2回シクロクロスin四国西予ジオパーク開催

第2回シクロクロスin四国西予ジオパークを12月14日（日）に開催しました。会場には充実の飲食ブースや、未就学児向けのプッシュバイクで体験的に交通安全を学べるファーストバイクスクールを併催。スクールに参加し

た子どもにも抽選でGIANT製プッシュバイクとヘルメットがプレゼントされました。自転車好きもそうでない人も、子どもから大人まで多くの方が、自転車に親しむことができました。



キッズバイクのプレゼントに「やったあ！」とガッツポーズする子ども



稚児の土俵入りを行う西予市出身力士風賢央関。熱海富士関と合わせて74人の赤ちゃんが土俵入り

第174回乙亥大相撲は今年も大盛り上がり

11月の野村町の風物詩、第174回乙亥大相撲が、11月25日（火）・26日（水）に乙亥会館で開催されました。今年はおよそ5000人が来場しました。場内では、熱海富士関、風賢央関が赤ちゃんを抱えて四股を踏み、健やか

な成長を願う稚児の土俵入りや日本で唯一のプロアマ対決などが披露され、観客は大盛り上がり！会場周辺では、名物ちゃんこ鍋や商工祭などが催され、観客や関取の皆さんの身も心も温めました。



県中学校総合体育大会4連覇と全国中学校総合体育大会5位入賞を報告

CITY TOPICS

まちの話題をお届けします

冬空に輝く「わらマンモス」夜間ライトアップ中！

米どころ石城地区のシンボルとして親しまれている「わらマンモス」が、JR石城駅近くの田んぼで11月22日（土）から夜間ライトアップされています。親・子・孫の3体が並び、夕暮れ以降はやわらかな光に照らされ、満天の星空

とともに幻想的な姿を見せています。ライトアップは、せいよ宇和観光協会が地域の魅力の発信と冬季観光を目的として実施しているもので、点灯時間は午後5時～午前0時まで。期間は1月末までです。ぜひご覧ください。

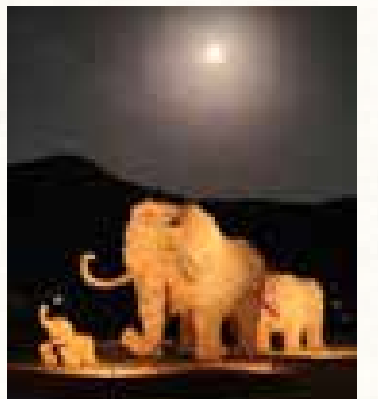

令和7年度 市政懇談会

～皆さんからの意見と回答～

テーマ

財政危機脱却に向けた“せいよ変革”宣言 (財政危機脱却プラン2025)

市政懇談会は、市の重要施策や将来の方針を、皆さんに直接説明し、貴重な意見や提案を聞き、地域が抱える課題の把握と問題解決を目指し開催しているものです。今年度は、メイン会場を市内5ヵ所、サテライト会場を27ヵ所設置。昼の部・夜の部の計10回開催し、延べ607人に参加いただきました。

主なご意見と回答を掲載します。詳しくは



01

地域

地域づくり交付金も減額？ 行政連絡委託料減額は区会計に影響が…



市では、地域づくりを進めることを重要な政策としています。現在の計画は令和17年度まで続きます。令和18年度以降も支援を続ける方向ですが、交付金の金額などは見直しの可能性があります。今後、円卓会議などで財源の使い方や、持続可能な支援の仕組みを検討していきます。

行政連絡委託料の算定単価を見直し、市全体でおよそ507万円の減額を予定しています。

世帯割：2000円 → 1800円

自治会加算：1万5000円 → 1万2000円

高齢化率加算：2万9000円 → 2万7000円

区長文書の配布回数の見直しなどによるものです。

令和7年度 市政懇談会参加者

地区名	開催日	人数
明浜	10月31日（金）	68人
三瓶	11月7日（金）	106人
野村	11月17日（月）	182人
宇和	11月19日（水）	172人
城川	11月20日（木）	79人
全体		607人

キラリと光る市民に

キラリ西予大賞

全国レベルの大会などで優勝またはそれに値する成績を収め、西予市の名声を高めた2名の功績に対してキラリ西予大賞を授与しました。



(写真左から)

三瀬 梢^{こずえ}さん（野村中学校3年）

第36回全国都道府県中学生相撲選手権大会軽量級の部準優勝

黒田 いちごさん（野村中学校2年）

第43回全国小中学生箏曲コンクール個人の部銀賞

財政危機脱却プラン2025

“せいよ変革”宣言

SNSでも情報発信中。

問 政策推進課 ☎ 62-6421



ホームページ



YouTube

地域づくり活動センターの受付時間変更

受付時間とは、各種届出、住民票ほか証明書の交付などの行政サービス業務に係る受付を行うことのできる時間をいいます。地域づくり活動センターの貸館スペースを利用できる時間は、4月以降も変更ありません。ご理解ご協力をお願いします。

問 まちづくり推進課 ☎ 62-6403

変更前

午前8時30分～午後5時15分



変更後

午前8時30分～午後4時30分

ふるさと納税の見込み額は？ 推進体制を整備すべきでは？



令和6年度でおよそ5億円の寄付を集めています。財源の中で唯一、億単位で歳入を増やせるのがふるさと納税です。まずは目標額を2億円増やして7億円とし、体制強化を進めています。9月末までの寄付額は前年同期比でおよそ3倍に伸びており、7億円の達成は可能と期待しています。次は10億円を目標に、返礼品の充実など皆さんにもご協力をお願いしたいと考えています。

現在、経済振興課の産業創出担当がふるさと納税業務を担当しており、来年度に向け、組織改革を進める中で、新たに「ふるさと納税推進室」を立ち上げる計画を進めています。この推進室は、経済振興課内に新設する予定です。

ホームページについて「サイトにたどりつかない」という意見をいただいています。分かりやすく、アクセスしやすいホームページづくりに取り組みます。

新たな「箱物」整備を見送る 検討はされなかったのか？！



「どすこいパーク」は被災した地域において、復興のシンボルと位置づけられた施設です。地域の皆さんに利用していただくことで、復興を支える目的で整備しました。「ちぬやパーク」（児童公園）は、保護者や地域から「子どもが遊びやすい公園が欲しい」という強い要望を受け整備したものです。人口減少対策や子育て環境の充実を図るため、必要と判断しました。

旧消防庁舎は建設から46年が経過し、改築を計画しました。平成30年豪雨災害で遅延し、令和7年3月に竣工。合併特例債を活用し、市の負担は30%に抑えています。南海トラフ地震など大規模災害への備えが必要であり、新庁舎は高い耐震性能を備え、緊急消防援助隊や物資搬送に対応可能です。ヘリポート設置によって救急活動の迅速化も図られ、災害対応力を強化しています。

人工透析患者通院交通費 在宅ねたきり老人等介護手当



人工透析患者交通費は、10年度をめぐり所得要件を追加することとしています。在宅ねたきり老人介護手当は、現在、介護保険サービスが充実し、本人の心身の状況に応じたサービスを受けられる状況が整っており、該当者は減少しています。市税を財源とした限られた財源の中で、公平性を確保しながら効果的な給付事業を実施していくために、やむを得ず、休止、廃止という方向性を持っています。

市民税は上がる？ 法人事業税は？

市民税を引き上げる予定はありません。ただし、法人事業税については見直しを行います。町から市に移行した際、本来、市であれば税率が高いにもかかわらず、20年間据え置かれてきました。今回、法人事業税については、他の自治体との比較を踏まえ、市として適正な税率に改める必要があると判断しました。



平成30年豪雨災害後の大規模事業が 財政危機を招いた原因ではないか？！

今回の赤字の要因は、必ずしも箱物建設だけではありません。西予市は514平方キロという広い面積を持ち、道路や公共施設の整備、災害復旧など、必要不可欠な事業が重なりました。学校などの施設も更新時期を迎え、修繕や建て替えの検討が必要な状況です。

合併特例債の活用期限が令和6年度までであったため、有利な財源を使えるうちに必要な事業を進める判断をしましたが、結果として事業が集中し、財

政負担が増えたことは反省すべき点です。施設の利用計画についても、当初の計画どおりに運営できていない現状があります。今後は、運営方法の改善を含め、より実効性のある取り組みを強化していきます。



体育館の廃止で避難所は？ 子どもたちの公園や図書館まで…



社会体育施設としての機能が終了・廃止された体育館は、地域内に他の避難可能な公共施設がある場合、指定避難所の指定を解除する方針です。安全性が確認できる場合は、地域の自主防災組織の災害用備蓄倉庫として活用できるよう、市と無償の賃貸契約を交わし利用いただくことを考えています。

市内には、まなびあん（中央館）のほか、野村分館、三瓶分館、明浜分館、城川4分館の8館があります。県内

でもこれほど多くの図書館のある市町は少なく、利用が低迷している明浜分館と城川4分館は廃止する方針です。廃止後もインターネットなどでお申し込みいただければ、本の貸出は継続します。

市内には都市公園、児童公園、農村公園、森林公園など、目的に応じた公園が91カ所あります。利用状況や維持管理費を確認し、地元などと協議し、令和8年から10年にかけて、譲渡や貸付などを含めた再編を進める計画です。

指定管理者「利益が出た場合は市に還元」 の仕組みがないのはなぜ？



病院などを除き、現在57施設で指定管理者制度を導入しています。これは県内でも多い方です。指定管理料は施設によって異なり、管理料を支払わない施設もあります。例えば、どんぶり館など自主財源で運営できる施設は、指定管理料を支払っていません。通常、契約は1年・3年・5年単位で行い、必要な経費を算出したうえで、候補者を公募し、応募企業と契約を結ぶ流れです。利益還元や協定書の詳細につい

ては、必要に応じて検討していきます。

市立病院への指定管理費については、物価高騰や人口減少など厳しい環境下で地域医療を守り、経営の安定を図ることが目的です。新病院開設から10年が経過し性能低下が見られる機器は、計画に基づき更新を進め、市の予算で購入し、市の設備として整備します。

3年間という短期間で財政を立て直す チェック体制はどうなっている？



①財政危機脱却プラン作成後、翌年度の予算見込みを事前に入力する期間を設けています。来年度前半の施行状況を踏まえたうえで、予算要求を行う準備期間です。

②財政課や政策推進課による査定で、プランの進捗状況を確認し、予算要求の精査を行います。ここでプランに基づいた事業が適切に実施されているかを徹底的にチェックします。2月頃に開催する戦略会議で、プラン

の実施状況を理事者に報告します。

③3月末から4月半ばにかけて、広報やホームページを通じて、皆さんに進捗状況を公表します。

査定の進め方は、行政改革担当職員と公共施設管理担当職員が連携し、予算要求内容の精査や事業の実施状況を一体的に管理します。従来以上に厳格で適正な管理が可能になると考えています。

消防団員の削減で残る団員の負担増？！ 出初式や操法大会の取りやめは？

令和16年度までに団員数を1292人とする計画は、積極的な削減ではなく、人口減少や団員の高齢化といった現状を踏まえた自然減を見込んだものです。令和3年度から検討を開始し、令和8年度から令和16年度にかけて段階的に見直します。消防団車両の更新計画も再編に合わせて見直す予定です。市民の安全を守る体制は維持しながら、持続可能な消防団運営を目指します。

団員確保が難しい地域では、消防団

08を活用した機能別消防団員制度や部の統合、方面隊との協力強化などを進め、地域住民との連携による初動体制の強化を図ります。

行事のあり方は消防団幹部会で協議します。



市職員の意識改革はどのように取り組んでいくのか？

今後は、市職員として従来の「前例踏襲」や「慣例」にとらわれず、業務の進め方を根本から見直します。具体的には、「市民にとってより良い方法は何か」「改善できる点はないか」という視点を持ち、効率化やサービス向上を目指します。補助金制度なども、従来の仕組みを継続するだけでなく、より活用しやすく有効な内容に見直します。旧態依然のままでは行政運営が困難になるため、柔軟な発想を取り入

れます。さらに、職員の適性に応じた配置を行い、能力を最大限に発揮できる環境を整え、成長を促すことにも力を入れていきます。

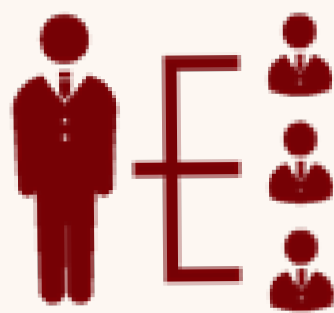

財政危機の状況でも次世代を担う子育て世代への柔軟な支援の継続を！

現在、妊婦支援給付と出産応援給付を実施しています。妊婦支援給付は妊娠が確認された時点で5万円を支給するという制度、出産応援給付は出産時に5万円を支給するという制度です。

出産世帯応援事業は35歳以下の人だと20万円を支給、36歳以上の人には10万円を支給する制度となっています。この事業は、愛媛県の「えひめ人口減少対策総合交付金」を活用していますが、年齢制限撤廃を求める声が多く寄

せられたため、現在、見直しされています。

さらに、保育園での紙おむつ無償化も実施しています。これは西予市が県内で最初に導入した取り組みで、現在も県内で実施している自治体は2か所のみです。これらの事業については、今後も継続していきたいと考えています。



財政危機脱却プランは全戸配布すべきではなかったのか？



改革プランの公表は、令和7年10月10日に発表し、同日にホームページで公開しました。紙媒体については、広報誌の配布と合わせて概要版を全世帯にお届けしました。また、詳細版は市役所や各地域づくり活動センターに設置し、CATVでも内容をお伝えしました。全世帯への冊子配布についても検討しましたが、市内にはおよそ1万8000世帯あり、全戸配布には数百万円の費用がかかります。

今回の改革は経費削減を目的としているため、外部有識者からも「時代に合った周知方法を」との意見をいただき、概要版配布とデジタル公開を選択しました。周知が十分でなかった点は理解していますが、こうした経費面も含めての判断であったことをご理解いただければと思います。

財政指標の改善目標はどの程度を考えているのか？その根拠は？

財政調整基金については、10億円の積立を今後3年間での実現目標としています。10億円を積み立てられるということは、年度ごとの収支が黒字化し、健全な財政体質へと転換していることを意味します。もちろん、基金の調整や財政調整基金の活用はありますが、黒字化を継続できる体制を構築することが重要です。

現在、経常収支比率や実質公債費比率などの具体的な数値目標は、資料と

してまだ落とし込みができていません。今後、参考値を整理し、改めてお示ししたいと考えています。最終的には30億円の積立を目指します。これは、平成30年の災害時に一時的に27億円を財政調整基金から支出した経験を踏まえ、南海トラフ地震などの大規模災害に備えるためです。



赤ちゃんを迎えるための マタニティクラス

妊婦やその家族を対象とした両親学級。赤ちゃんを迎えるための教室です。赤ちゃんとママの栄養や、母乳育児などについて一緒に学びましょう。要予約。

日時 3月6日（金）午後1時30分～3時30分
場所 西予市教育保健センター

申込方法 担当課に電話申込

詳しくはホームページをご確認ください。

問 子ども家庭センター ☎ 89-0018

郷土の味を親子で体験！ 「さつま汁」づくり教室



みんなでお集
いの場をほぐして
いくよ。

すりこ木むずか
しそう。頑張れ！



市では、若い世代へ郷土料理を伝えていくため、郷土料理教室を開催しています。

今回は、10月25日（土）に宇和地域づくり活動センターで、「さつま汁」づくりに挑戦しました。まずは「さつま汁」の由来についてお話し、調理スタート！

魚の骨を丁寧に取除き、魚の身と麦みそをすり鉢とすりこ木ですり合わせます。すりこ木を使うのは初めてという人も多く、少し苦戦しながらも、協力して美味しいさつま汁が完成しました。

参加者の感想

「自宅では作らないようなさつま汁を教えていただけてよかった」「親子で楽しめました」「子どもと一緒に料理をする機会はあまりないので、とてもよい時間を過ごすことができました」



今回のメニュー
さつま汁
ラタトゥイユ
さつま芋白玉

といった嬉しい声が寄せられました。

親子で一緒に料理を楽しみながら、郷土の味を学ぶ貴重なひとときとなりました。

問 健康づくり推進課 ☎ 62-6407

野村中学校でお仕事座談会を開催しました！

お仕事座談会は、職業観を意識し始める市内中学2年生（3年生）を対象に、市内で働く人から話を聞き、地元で働き暮らすということを知ってもらうために令和6年度から始まった事業です。

10月16日（木）に、野村中学校2年生およそ50人を対象にお仕事座談会を開催。5時間目に講義形式で講師4人から話を聞いた後、6時間目には座談会形式で生徒たちとの質疑応答を行いました。

講師紹介と講義内容

宇都宮 未来さん（宇和町）、水口 葉月さん（宇和町）
（社会福祉法人西予総合福祉会：保育士）



保育士として働くやりがいや楽しさについて語り、日頃から子どもたちと楽しく触れ合っている様子が伝わってきました。手遊びも一緒に

行い、生徒たちも笑顔で話に耳を傾けていました。

井上 愛友さん（野村町）
（地域おこし協力隊：青少年郷育推進）

野村町のキャンプに参加した経験から地域とのつながりが生まれ、現在は地域おこし協力隊として活動中。郷育の推進をミッションに、大自然を活かした青少年教育に取り組んでいます。



鈴屋 拓人さん（野村町）
（社会福祉法人野城総合福祉協会：介護士）



介護士としてやりがいを持って働く傍ら、摘果みかんを活用した地産ハンドクリームの商品化にも挑戦。「オレンジまるごとプロジェクト」として地域資源を活かした取り組みを進めています。田舎にいても、オンラインを通じて全国とつながりながら、さまざまな挑戦ができる可能性について語りました。

座談会後のアンケートでは、63%の生徒が「地元で働くことに興味を持った」と回答しました。詳しくは、ホームページをご覧ください。

問 政策推進課 ☎ 62-6421

ぎゅっと。



子育て情報を
ぎゅっと。まとめてお届け

Check!



こちらの情報は、ホームページ「ライフイベント応援」にまとめて掲載しています！

放課後児童クラブ 利用料の一部を助成

放課後児童クラブに支払った保護者負担金の一部を助成しています。

対象者

次の①または②に該当する世帯に対し、入会金、長期休暇中の上乗せ利用料、延長利用料、保険料および行事参加費などを除く利用料金について、次のとおり助成します。

①生活保護世帯：100%

②市民税非課税世帯：50%

注意事項

各放課後児童クラブでは申請受け付けしていません。申請・請求手続きなど、詳しくは子育て支援課にお問い合わせいただくかホームページをご確認ください。

問 子育て支援課 ☎ 62-6551



第33回四国せいよ朝霧湖マラソン 参加者募集

5月3日（日・祝）開催予定の第33回四国せいよ朝霧湖マラソン参加者を募集します。

大会日時 5月3日（日・祝）

場所 乙亥会館（野村町野村12号10番地）

種目

①ハーフマラソン（制限時間3時間。途中関門時間あり）

②10km ロードレース

募集定員 2500人

参加資格 高校生を除く18歳以上

参加費 6000円

申込期間 2月1日（日）～2月28日（土）

定員になり次第受付終了

申込方法 RUNNETから申込

エントリー手数料が必要



ゲストランナー

調整中

問 野村支所地域生活課 ☎ 72-1112

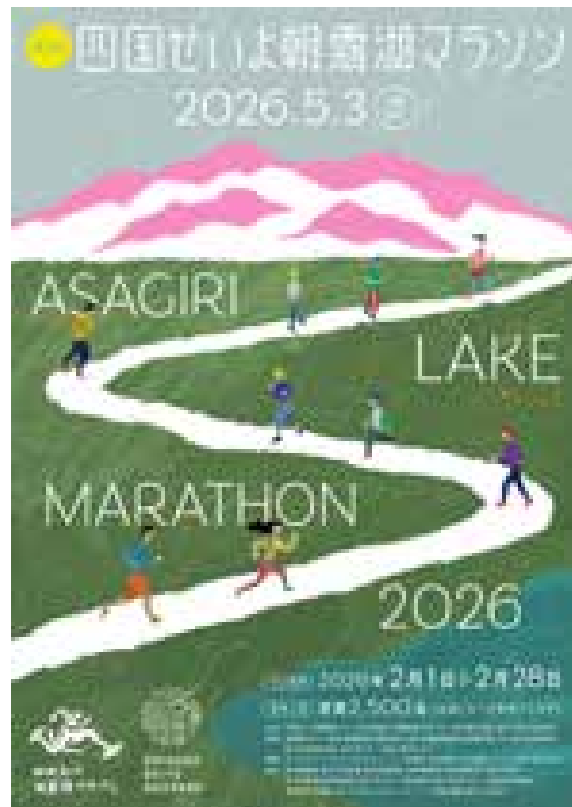

第67回三瓶町囲碁・将棋大会 参加者募集！



囲碁・将棋愛好者の交流を目的とした対局を行います。参加無料。

日時

3月1日（日）

午前9時30分から

場所 三瓶文化会館

部門

囲碁（一般A、一般B）、将棋（一般、小学生）

申込方法

2月20日（金）までに二本生地域づくり活動センターまでご連絡ください。

問 二本生地域づくり活動センター ☎ 33-0054

ユネスコ無形文化遺産 人形浄瑠璃文楽公演開催

西予市出身の人間国宝・吉田和生さんが出演する「曾根崎心中生玉社前の段・天満屋の段・天神森の段」を宇和文化会館で上映します。文楽の魅力あふれる世界をお楽しみください。文楽鑑賞教室も同時開催。

日時 3月12日（木）

午後1時～ 文楽鑑賞教室

午後4時～ 人形浄瑠璃文楽公演

場所 宇和文化会館

料金

①文楽鑑賞教室

一般1000円、高校生以下500円

②人形浄瑠璃公演

（一階席）一般4000円、高校生以下2000円

（二階席）一般2000円、高校生以下1000円

問 一般財団法人宇和文化会館 ☎ 62-6111



4月20日が締切 全国「かまぼこ板の絵」展覧会作品募集

テーマは自由。画材は油彩や水彩、墨など何でも可。応募作品は全て第31回全国「かまぼこ板の絵」展覧会（7月19日（日）～令和9年1月11日（月・祝）開催予定）で展示します。

材料 かまぼこ板1作品1枚～100枚、最大面積1㎡まで可。

応募資格

プロ・アマ問わず誰でも可。ただし未発表作品に限る。

応募方法

1人何点でも応募可。1作品ごと、かまぼこ板の裏に①絵の題②郵便番号③住所④氏名（フリガナ）⑤年齢（学生は学校名と学年を併記）⑥電話番号⑦返却の有無⑧作品の向き（上下）を、直接マジックペンなどではっきりと記入し、ギャラリーしろかわまで送付。

※来館者に作品の撮影を許可しない場合は「撮影不可」と明記

募集期間 2月1日（日）～4月20日（月）※当日消印有効

賞 発表は6月頃の予定

大賞30万円（1点）、優秀賞5万円（10点）ほか。

作品の帰属

一切の権利を西予市が有し、返却はしません。ただし、入賞作品以外は応募時に返却希望の申し出と返送用封筒（切手貼付）を同封した人にのみ返却します。



審査員 敬称略

中村時広（愛媛県知事 / 名誉審査員）、折笠勝之（洋画家）、神山恭昭（絵日記作家）、車だん吉（タレント / ゲスト審査員）

問 ギャラリーしろかわ ☎ 82-1001



2月16日～3月16日 市県民税・森林環境税・国民健康 保険税の申告を

令和8年1月1日現在、西予市に住所を有する人は期間内に必ず申告をしてください。
申告会場や日程などは各戸配布のチラシと市ホームページでお知らせします。



会場に来場しない申告方法

- ・e-TAX や eTAX を利用して直接電子申告
 - ・国税庁のホームページから申告書を作成して税務署へ郵送提出
 - ・手書きの申告書を税務署へ郵送提出。様式は税務署や税務課で受け取れます
- 資料の事前作成にご協力を
申告会場は大変混み合います。申告時間短縮の

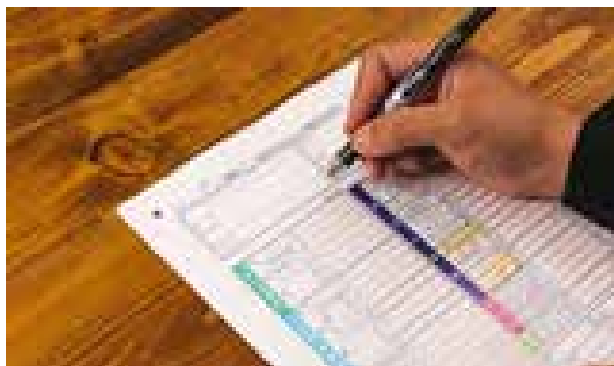

ため、医療費控除の明細書や農業・営業の収支内訳書などの事前作成にご協力ください。

感染対策にご協力を

申告会場には多くの方が来場されます。今年度も感染症対策にご協力をお願いします。

問 税務課 ☎ 62-6401

税務署への 申告・納税は期限内に

申告期限間近になると、税務署は大変混雑します。申告書はできるだけ自分で作成し、早めに提出してください。

所得税および復興特別所得税

個人事業者の消費税および地方消費税

- 期間 2月16日（月）～3月16日（月）
時間 午前9時～（土・日・祝日は除く）
場所 八幡浜税務署

会場での相談を希望する場合は、LINE から事前予約をお願いします。当日受付も行っていますが、相談枠に限りがあります。



申告期限など

税目	申告・納期限	振替納税
所得税および復興特別所得税	3/16（月）	4/23（木）
消費税および地方消費税	3/31（火）	4/30（木）
贈与税	3/16（月）	振替納税なし

電話による申告相談をご利用ください

- 期間 1月16日（金）～3月16日（月）
時間 午前8時30分～午後5時
確定申告電話相談センター 0570-00-5901
問 八幡浜税務署 ☎ 0894-22-0800

要介護認定を受けた人が対象 税の障害者控除

65歳以上の人は、介護保険の要介護認定の状況によって所得税や市県民税の障害者控除の対象者として認定を受けられる場合があります。税控除を受けるには申請が必要です。

認定区分

- ・寝たきり状態の高齢者
- ・知的障害者（軽度・中度）に準ずる
- ・知的障害者（重度）に準ずる

認定区分の詳細はお問い合わせいただくか市ホームページをご覧ください。



申請方法

障害者控除対象者申請書を記入して長寿介護課、各支所地域生活課または各地域づくり活動センターに提出してください。申請書は市ホームページからもダウンロードできます。郵送申請も受け付けています。

申請する際は次の書類などが必要です。郵送申請の場合は写しを添付してください。

- ・マイナンバーカードなど申請者の本人確認書類
- ・介護保険証など対象者の証明書類

本人または扶養者が所得税・市県民税非課税の場合は、申請の必要はありません。

問 長寿介護課 ☎ 62-6406

戸籍に氏名のフリガナを記載するための通知書確認を

本籍が西予市の人に、ハガキの通知書を9月上旬に郵送しています。通知書に記載されたフリガナが正しくない場合（小文字の「ヤ、ユ、ヨ、ツ」が大文字になっているなど）や本人の認識と異なる場合は、正しいフリガナで届出が必要です。5月25日（月）までにオンライン（マイナポータル）、または書面（窓口、郵送）で届出をしてください。通知書が見当たらない場合は、マイナポータルでご確認いただくか、市民課までお問い合わせください。

氏のフリガナの例

通知書のフリガナ		正しいフリガナ
ジヨウコウ		ジョウコウ
シヨウジ	→	ショウジ
セツツ		セツツ
ヒヨウドウ		ヒョウドウ

名のフリガナの例

通知書のフリガナ		正しいフリガナ
イツペイ		イッペイ
キヨウコ	→	キョウコ
ジュン		ジュン
リョウコ		リョウコ

問 市民課 ☎ 62-6405

最低賃金改正のお知らせ

県内すべての労働者に適用される「愛媛県最低賃金」は令和7年12月1日（月）から1時間1033円に改正されました。

問 愛媛県労働局賃金室 ☎ 089-935-5205

看護師を目指すあなたに 無利子の奨学金



将来、市立病院など（西予市民病院または野村診療所、介護老人保健施設つくし苑）で働く意思のある看護学生に無利子の奨学資金を貸与します。卒業後、一定期間勤務すると返還が全額免除。

対象

大学・専門学校などの看護師養成施設などに在学中または進学予定で、卒業後直ちに市立病院などに勤務する意思のある人。返還免除規定のある同種の奨学金を借り受けていない人。

貸与額 月額5万円

定員 年度中に4人程度

貸与期間

・貸与を決定した月から卒業する月まで

・入学前に決定した場合は、入学した月から貸与

交付月 毎年度6月、9月、12月、3月（4回）返還

卒業後、市立病院などに勤務しなかった場合、卒業した月の翌月から5年以内に全額返還

申請期間 1月20日（火）～2月27日（金）

選考方法 書類審査と面接

※貸与の決定によって市立病院などへの採用が約束されるものではありません。採用は別途、採用試験を受験する必要があります。

※令和7年4月から指定管理（公益社団法人地域医療振興協会）による運営となりました。

詳しくは市ホームページをご確認ください。

問 医療介護推進室 ☎ 62-6424



原動機付自転車・小型特殊車両 申告は4月1日までに

125cc以下の原動機付自転車や農耕作業用の小型特殊自動車は軽自動車税の課税対象です。車両を処分したときは名義変更や廃車手続きをしてください。手続きがされていない場合は軽自動車税が課税されます。4月1日を過ぎると、年度の途中で廃車しても軽自動車税の還付はありません。

新しく車両を所有したときは
新たに原動機付自転車などを所有するようになった場合は、車両を取得して15日以内にナンバー取得の手続きをしてください。

申告に必要なもの
手続きによって必要な書類などが異なります。いずれの場合もマイナンバーカードなどの本人確認書類は必要です。

車両が盗難、災害などの被害に遭った
4月1日までに廃車手続きが必要です。車両と一緒に車検証やナンバープレートを紛失している場合は事前にご相談ください。

自衛官などの募集事務に係る 対象者情報を提供しています

防衛大臣からの依頼に応じて、自衛官および自衛官候補生の募集のために必要な住民基本情報を提供しています。市が提供した情報は、法に基づき自衛隊で適切に管理され、自衛官などの募集に関する案内の送付などに限定して利用されるものです。募集事務終了後は資料を返還し、確実な個人情報保護を図っています。

令和8年度情報提供対象者
西予市に住民登録されていて、令和8年度中に18歳になる人（平成20年4月2日～平成21年4月1日生まれの日本国籍を有する人）

自衛隊への情報提供を希望しない場合
自衛隊への情報提供を希望しない場合は、本人または保護者などから除外申請書を提出することで、情報提供対象者から除外されます。

申請期限 4月30日（木）まで
詳細は市ホームページをご覧ください。危機管理課へお問い合わせください。
問 危機管理課 ☎ 62-6491



登録の種類によって必要書類が異なります	
登録種類	必要書類
新規登録	車台番号、メーカー名、排気量が記載してあるもの
名義変更	譲渡証明書
廃車登録	ナンバープレート

車両によって手続き場所が異なります	
車種	手続き場所
原動機付自転車（125cc以下）	税務課・各支所地域生活課 各地域づくり活動センター ☎ 62-6401
小型特殊自動車	軽自動車検査協会愛媛事務所 ☎ 050-3816-3124
三輪以上の軽自動車など	愛媛運輸支局 ☎ 050-5540-2076

市で手続きができるのは原動機付自転車と小型特殊自動車だけです。それ以外の車種の手続き方法や必要書類などは上記へお問い合わせください。
問 税務課 ☎ 62-6401

せいよGoTo買い物キャンペーン商品券事業（第4弾） 1世帯に1万2000円分商品券

1世帯につき1万2000円分の商品券が届く、せいよGoTo買い物キャンペーン商品券事業（第4弾）を実施します！



共通券 6000円分（すべての取扱店）
地域応援券 6000円分（大型店舗を除く取扱店）
対象 令和7年12月31日時点で市内に住所がある世帯
配布 2月頃配布（予定）
使用期間 3月上旬～5月中旬（予定）
国の重点支援地方交付金事業として実施します。詳しくは次月号に掲載予定です。
問 経済振興課 ☎ 62-6408

国民年金保険料の納付は お得な口座振替を

令和8年度の国民年金保険料は月額1万7920円です。保険料の納付日は翌月末日ですが、前納すると保険料が割引されます。口座振替での前納が最もお得です。

前納する場合
事前に申し込みが必要です。4月からの前納を希望する人は2月末までに、市民課、各支所地域生活課または最寄りの年金事務所で、申込手続きをおこなってください。

持参物
・マイナンバーカードなどの本人確認書類
・年金手帳などの基礎年金番号がわかるもの
・口座振替をする金融口座の通帳
・通帳の届出印

振替方法によって割引率が異なりますので、詳細はホームページをご覧ください。下記までお問い合わせください。



問 市民課 ☎ 62-6405

2月の「いいやん！西予」 令和8年二十歳のつどい

	月	火	水	木	金	土	日
午前6時～							
午前11時15分～							
午後0時～							
午後0時15分～							
午後0時45分～							
午後5時15分～							
午後5時45分～							
午後6時45分～							
午後10時～							
午後10時15分～							

西予CATVきらりチャンネルで「いいやん！西予」西予市行政情報番組を、毎日放送中です。

2/1～14まで
・ブラタカキ（前半）
・【特集】令和8年二十歳のつどい（前半）
2/15～28まで
・ブラタカキ（後半）
・【特集】令和8年二十歳の集い（後半）
放送時間（予定）
番組内容は毎月1日と15日に更新予定です。
問 政策推進課 ☎ 62-6421



夜間・休日の救急診療

二次救急（2月）
中症～重症患者の受け入れをする医療機関です。検査・入院・手術が必要な場合に備え医師と外来看護師が当直し、検査・放射線技師が待機して救急医療にあたっています。変更となる場合があるため医療機関へ確認の上、お出かけください。
市内の二次救急病院は、次のとおりです。
西予市民病院：内科・外科（下記以外）☎62-1121

火（夜間・外科）	市立大洲病院 ☎0893-24-2151
	喜多医師会病院 ☎0893-25-0535
水（夜間・外科）	西予市民病院 ☎62-1121 （処置・入院加療は 市立八幡浜総合病院 ☎0894-22-3211）
木（夜間・外科）	市立八幡浜総合病院 ☎0894-22-3211

一次救急 入院や手術が不要な軽症患者の治療にあたります。 明浜・宇和・野村・城川地区	
2月1日（日）	宇都宮内科 （野村）☎72-3333
2月8日（日）	二宮医院 （卯之町二）☎62-0144
2月11日（水）	おか医院 （阿下）☎72-3456
2月15日（日）	井関整形外科・皮膚科 （野村）☎72-0030
2月22日（日）	二宮医院 （卯之町二）☎62-0144
2月23日（月）	宇都宮内科クリニック （卯之町三）☎62-7788

三瓶地区
いずれも八幡浜一次救急休日・夜間診療所（八幡浜市大平）☎0894（24）1199
小児科

2月1日（日）	守口小児科 （八幡浜市産業通）☎0894（24）7770
2月8日（日）	八幡浜一次救急休日・夜間診療所 （八幡浜市大平）☎0894（24）1199
2月11日（水）	大洲ななほクリニック （大洲市東若宮）☎0893（25）7710
2月15日（日）	ごとう小児科 （大洲市東大洲）☎0893（23）0510
2月22日（日）	みかんこどもクリニック （八幡浜市白浜通）☎0894（20）8800
2月23日（月）	おおむら小児科 （内子町城廻）☎0893（44）7117

小児科の診療時間は、午前9時から正午と午後2時から5時までです。ただし、八幡浜市内の診療所は午後6時までです。外科治療は対応困難なため、けがなどの場合は外科系当番医か救急病院をご利用ください。患者数などにより受診対応できない場合がありますことをご了承ください。

小児科薬局	
2月11日（水）	よつば薬局東若宮店（大洲市東若宮） ☎0893（25）1010
2月15日（日）	くれよん薬局（大洲市東大洲） ☎0893（59）0320
2月22日（日）	しらはま薬局（八幡浜市白浜） ☎0894（35）7031

記載のない休日は、当番医療機関が院内でお薬を処方します。お薬手帳を持参してください。



相談

相談	日時	場所	問い合わせ・申し込み
特設人権相談所	2月10日（火） 午後1時～3時	三瓶支所	人権啓発課 ☎ 62-6492
行政相談	2月10日（火） 午前9時～11時	俵津地域づくり 活動センター	総務課 ☎ 62-6400
	2月10日（火） 午後1時～3時	社会福祉協議会 宇和支所	
	2月2日（月） 午前9時30分～11時30分	野村地域づくり 活動センター	
	2月17日（火） 午後1時～3時	三瓶支所	
難病相談	2月12日（木） 午後2時～4時	八幡浜保健所	八幡浜保健所 難病・母子保健係 ☎ 0894-22-4111
結婚相談	2月5日（木） 午後4時～6時	宇和地域づくり 活動センター	まちづくり推進課 ☎ 62-6403
	2月28日（土） 午前10時～正午	野村地域づくり 活動センター	
お酒の悩み相談	2月18日（水） 午後2時～3時	教育保健センター	健康づくり推進課 ☎ 62-6407
心配ごと相談	2月10日（火）・24日（火） 午後1時～3時	社会福祉協議会 宇和支所	社会福祉協議会本所 ☎ 72-2306
	2月10日（火） 午後1時～3時	野村保健福祉センター	
	2月16日（月） 午後1時～3時	三瓶支所	
法律相談 （要予約）	2月4日（水） 午前9時30分～正午	社会福祉協議会 明浜支所	社会福祉協議会明浜支所 ☎ 69-8066
	2月20日（金） 午後2時～4時	社会福祉協議会 宇和支所	社会福祉協議会宇和支所 ☎ 62-3770
	2月10日（火） 午後1時～3時30分	野村保健福祉センター	社会福祉協議会本所 ☎ 72-2306
介護・福祉・ 認知症相談	2月2日（月） 午後1時～3時	社会福祉協議会 宇和支所	社会福祉協議会本所 ☎ 72-2306
	2月18日（水） 午後1時～3時	野村保健福祉センター	

1月下旬に支払予定 電柱などの敷地料

市ではインターネットの高速化などを目的に市内全域に光ファイバーケーブルを整備しています。電柱などを設置している土地を所有する人には、1月下旬を目途に敷地料を支払います。

土地所有者が変わったときは

土地所有者が変わった場合や振込口座を変更したい場合はご連絡ください。

問 デジタル推進課☎ 62-6404

愛媛県林野火災アラート運用 中～火の取扱いには注意～

雨が少なく空気が乾燥し、風が強い日は、林野火災の未然防止および延焼拡大の危険防止のため、「愛媛県林野火災アラート」を発表します。防災行政無線などでお知らせがあった際には、特に火の取扱いに注意をお願いします。



問 県防災危機管理課☎ 089-912-2318

愛媛県「三浦保」愛基金 助成団体募集

「三浦保」愛基金を活用して、環境保全・自然保護や社会福祉、教育振興の活動に取り組む団体の事業を助成しています。各分野の詳細や問い合わせ先についてはホームページをご覧ください。



募集期間 3月19日（木）午後5時15分まで

問 県総合政策課☎ 089-912-2233

令和8年西予市消防出初式



消防団員の日頃の功労や功績に対して、表彰状授与や感謝状贈呈を行います。年間を通じての消防団活動紹介VTRも放映します。

日時

2月1日（日）午前10時30分～11時45分

場所

宇和文化会館

問 市消防本部☎ 62-0119

市民のうごき（12月末）

人 口	3万2871人(-51) 男 1万5674人(-21) 女 1万7197人(-30)
世 帯 数	1万7008世帯(-22)
出 生	11人(+5) 男6人(+1) 女5人(+4)
死 亡	62人(+7) 男28人(+2) 女34人(+5)

カッコ内は前月比

Walk On!

目標に向かって
歩み続ける人などを紹介します



(写真左から) (株)西の栗 中越健二さん 北原幸子さん 北原篤志さん



理想の田舎暮らしを満喫中

北原 幸子 さん =城川町古市=

振り返ってみると元々、田舎暮らしに憧れを持っていたように思います。

田舎での暮らしを考え、移住を検討していた時でした。観光で訪れた愛媛県。気候の穏やかさや方言の心地よさ。そのことを思いだし、愛媛県の移住フェアに参加しました。そこで西予市を知り、対応いただいた方も感じがよくて、一度西予市に行ってみようという主人と二人でドライブへ。海から山まで変わる景色に主人と「ここがいいね」となり、夫婦で移住しました。

今は、城川町土居地区で、地域おこし協力隊として活動しています。ミッションは栗の栽培です。株式会社西の栗さんに栽培のことや収穫のことを教えてもらっています。私は田んぼはおろか畑にも入ったことがなく、農作業とは無

縁の生活を送っていました。最初こそ慣れない農作業でしたが、地元の方からの気づかいや西の栗さんの指導のおかげで、楽しみながら活動が続けられています。農作業にもすっかり慣れて、自分自身の成長も感じています。

小学生のころ周りは田舎に帰省するのに、私は東京のど真ん中。「みんないいなー」と田舎暮らしに憧れたきっかけでした。ここには、まさに自分が思い描いていた暮らしがあります。いつか孫たちにも来てもらって「田舎のばあちゃん家に帰省した!」と周りに自慢してほしいです。

Profile きたはら・ゆきこ

1974年生まれ。東京都出身。無駄な枝を切り落とした大きく優雅な栗の木と、大きくかっこいい栗に魅せられた。

有料広告

粗大ごみから 家屋解体まで
お任せください!!
まずは **無料見積** から!!

西予市西予 愛媛県西予市卯之町33番1000番地
南予総合サービス㈱
西予市宇和町南陽1236-1
TEL 0894-69-8551

ユーズドショップ亀田
金・プラチナ買取 買取 買取 買取

商品券 高価買取 90% 買取 買取

亀田 質店
営業時間 9:00~19:00 定休日 日曜・土曜

大洲店 24-5700 (0992) 大洲市(大洲駅前)より徒歩5分

仕事ができる人材になる!
AIを活用した
情報発信スキルセミナー
(超初心者向け)

参加費無料
オンライン開催
詳細はこちら

西予市城川町西郷通西郷通商店街
0894-69-1736

広告募集中

問 政策推進課
☎ 0894-62-6421

広告募集中

問 政策推進課
☎ 0894-62-6421

編集後記

はじめて「バリアフリー演劇」を観ました。会場内は当然ながらにぎやかです。声を発する人もいれば、動き出す人もいます。それが彼らの普通。何に制されることなく、自由に演劇に心を寄せ、舞台上に導かれていく様子は、とても美しく見えました。私の普通、あなたの普通、彼らの普通。みんな大事に守っていききたいですね。(正)